

แผนพัฒนาแหล่งน้ำ 5 ปี (พ.ศ.2563-2567)
เทศบาลตำบลแม่ตื่น อำเภอสี จังหวัดลำพูน



โดย

กองช่าง

เทศบาลตำบลแม่ตื่น อำเภอสี จังหวัดลำพูน

www.tb-maetuen.go.th

โทรศัพท์ 053-008111 ต่อ 104

คำนำ

ตามที่กรมส่งเสริมการปกครองส่วนท้องถิ่น ขอให้จังหวัดแจ้งให้องค์กรปกครองส่วนท้องถิ่นจัดทำ รายละเอียดโครงการตามแผนพัฒนาแหล่งน้ำ 5 ปี (พ.ศ. 2563-2567) ขององค์กรปกครองส่วนท้องถิ่น โดยใช้ฐานข้อมูลแหล่งน้ำขององค์กรปกครองส่วนท้องถิ่นที่เคยสำรวจและจัดทำข้อมูล แผนพัฒนาท้องถิ่นนั้น หมายถึง แผนพัฒนาท้องถิ่นขององค์กรปกครองส่วนท้องถิ่น โดยคณะกรรมการพัฒนาท้องถิ่นจัดประชุมประชาคมท้องถิ่น ส่วนราชการและรัฐวิสาหกิจที่เกี่ยวข้อง เพื่อแจ้งแนวทางในการพัฒนาท้องถิ่น รับทราบปัญหา ความต้องการ ประเด็นการพัฒนา และประเด็นที่เกี่ยวข้องตลอดจนความช่วยเหลือทางวิชาการ และแนวทางปฏิบัติที่เหมาะสมกับสภาพพื้นที่ เพื่อนำมากำหนดแนวทางในการจัดทำแผนพัฒนาแหล่งน้ำ 5 ปี (พ.ศ. 2563-2567) โดยนำข้อมูลพื้นฐานที่ได้จากการสำรวจหรือจัดทำข้อมูล และข้อมูลในแผนพัฒนาหมู่บ้านหรือแผนชุมชนมาพิจารณาประกอบการจัดทำแผนพัฒนาแหล่งน้ำ 5 ปี (พ.ศ. 2563-2567)

เพื่อเป็นไปตามที่กรมส่งเสริมการปกครองส่วนท้องถิ่น ดังกล่าว เทศบาลตำบลแม่ตืนจึงจัดทำแผนพัฒนาแหล่งน้ำ 5 ปี (พ.ศ.2563-2567) เทศบาลตำบลแม่ตืน ขึ้น เพื่อใช้เป็นกรอบในการจัดทำงบประมาณรายจ่ายประจำปี งบประมาณรายจ่ายเพิ่มเติม งบประมาณจากเงินสะสม และพร้อมที่จะนำไปสู่การปฏิบัติและสามารถใช้ในการประสานแผนการพัฒนาท้องถิ่นได้อย่างมีประสิทธิภาพและประสิทธิผล

เทศบาลตำบลแม่ตืน จึงหวังเป็นอย่างยิ่งว่าแผนพัฒนาแหล่งน้ำ 5 ปี (พ.ศ.2563-2567) เทศบาลตำบลแม่ตืน ฉบับนี้จะเป็นแนวทางในการวางแผนและเป็นกรอบเพื่อพัฒนาเทศบาลฯ ที่มีประสิทธิภาพและตอบสนองความต้องการของประชาชนอย่างแท้จริงต่อไป

กองช่าง เทศบาลตำบลแม่ตืน

สิงหาคม 2562

สารบัญ

เรื่อง	หน้า
ส่วนที่ 1 สภาพทั่วไปและข้อมูลพื้นฐาน	
1.ด้านศักยภาพ	1-5
1.1 ที่ตั้งของหมู่บ้านหรือชุมชนหรือตำบล (แผนที่ประกอบ)	5
1.2 ลักษณะภูมิประเทศ	6
1.3 ลักษณะภูมิอากาศ	6
1.4 ลักษณะของดิน	6
1.5 ลักษณะของแหล่งน้ำ	6
1.6 ลักษณะของป่าไม้	8
2.ด้านการเมือง/การปกครอง	
2.1 เขตการปกครอง	8
2.2 ประชากร	8
3.ระบบบริการพื้นฐาน	
3.1 การประปา	8
3.2 โทรศัพท์	8
3.3 ไปรษณีย์หรือการสื่อสาร หรือขนส่ง และวัสดุ ครุภัณฑ์	8
4.ระบบเศรษฐกิจ	
4.1 การเกษตร	8
4.2 การประมง	9
4.3 การปศุสัตว์	9
4.4 การบริการ	9
4.5 การท่องเที่ยว	9
4.6 อุตสาหกรรม	9
4.7 การพาณิชย์และกลุ่มอาชีพ	9
4.8 แรงงาน	10
5.ศาสนา ประเพณี วัฒนธรรม	
5.1 การนับถือศาสนา	10
5.2 ประเพณีและงานประจำปี	10
5.3 ภูมิปัญญาท้องถิ่น ภาษาถิ่น	10

สารบัญ (ต่อ)

5.4	สินค้าพื้นเมืองและของที่ระลึก	10
	6.ทรัพยากรธรรมชาติ	
6.1	น้ำ	11
6.2	ป่าไม้	11
6.3	ภูเขา	11
6.4	ทรัพยากรธรรมชาติที่สำคัญขององค์กรปกครองส่วนท้องถิ่น	11
7.	อื่นๆ (ถ้ามีระบุด้วย)	11
ส่วนที่ 2 ยุทธศาสตร์ขององค์กรปกครองส่วนท้องถิ่น		
1.1	แผนยุทธศาสตร์ชาติ 20 ปี	12-13
1.2	แผนพัฒนาเศรษฐกิจและสังคมแห่งชาติ ฉบับที่ 12	13
1.3	แผนพัฒนาภาค/แผนพัฒนากลุ่มจังหวัด/แผนพัฒนาจังหวัด	13
	แผนพัฒนาภาคเหนือ	13-14
	แผนพัฒนากลุ่มจังหวัดภาคเหนือตอนบน 1	14
	แผนพัฒนาจังหวัดลำพูน	14-15
1.4	ยุทธศาสตร์การพัฒนาขององค์กรปกครองส่วนท้องถิ่นในเขตจังหวัด	
	แผนพัฒนาขององค์การบริหารส่วนจังหวัดลำพูน	16-17
2.	ยุทธศาสตร์การพัฒนาขององค์กรปกครองส่วนท้องถิ่น	
2.1	วิสัยทัศน์	17
2.2	ยุทธศาสตร์การพัฒนา	17
2.3	เป้าประสงค์	17
2.4	ตัวชี้วัด	17
2.5	ประเด็นยุทธศาสตร์	18
2.6	กลยุทธ์	18
2.7	จุดยืนทางยุทธศาสตร์	18
2.8	ความเชื่อมโยงของยุทธศาสตร์ในภาพรวม	18-19
3.	การวิเคราะห์เพื่อพัฒนาท้องถิ่น	
3.1	การวิเคราะห์กรอบการจัดทำยุทธศาสตร์ขององค์กรปกครองส่วนท้องถิ่น	19-20
3.2	การประเมินสถานการณ์สภาพแวดล้อมภายนอกที่เกี่ยวข้อง	20

สารบัญ (ต่อ)

<p>ส่วนที่ 3 การนำแผนพัฒนาท้องถิ่นไปสู่การปฏิบัติ 1.บัญชีโครงการพัฒนาท้องถิ่น ยุทธศาสตร์ที่ 4 การพัฒนาด้านการจัดการและอนุรักษ์ ทรัพยากรธรรมชาติและสิ่งแวดล้อม</p> <p>ส่วนที่ 4 ติดตามการประเมินผลแผน การติดตามและประเมินผล</p>	
--	--



ส่วนที่ 1

สภาพทั่วไปและข้อมูลพื้นฐาน

1. ด้านกายภาพ

1.1 ที่ตั้งของหมู่บ้านหรือชุมชนตำบล (แผนที่ประกอบ)

➤ บ้านแม่ตื่น หมู่ที่ 3

ในสมัยอดีตกาลราวประมาณ พ.ศ. 2514 (จากคำบอกเล่าของพระอธิการบุญจु สุมงคลโศ เจ้าอาวาสวัดแม่ตื่น สมัยนั้น) ในอดีตกาลสมัยที่ประชาชนมีน้อย บ้านเมืองยังไม่เจริญ ถนนหนทางยังไม่มีใช้ การสัญจรไปมาลำบาก เวลาจะเดินทางไปไหนต้องเดินตามทางคน ซึ่งทั้งสองข้างทางเดินเป็นพื้นที่ป่ามีเถาวัลย์ตลอดทาง ประกอบกับมีสัตว์ร้ายนา ๆ ชนิด การปกครองขึ้นอยู่กับพระยาเจ้าเมือง เมืองทางเหนือก็ขึ้นอยู่กับเมืองเชียงใหม่ และเจ้าเมืองเชียงใหม่มีคำสั่งให้เจ้านายในกลุ่มของ “ตระกูลวงศ์พื้น” ลงมาสร้างบ้านเรือนขึ้นที่เมืองลี และเมืองเถิน ซึ่งทั้งสองเมืองนี้ เป็นเมืองร้างมาหลายสิบปี นับตั้งแต่สมัยขอมปกครอง เป็นต้นมา เมื่อกลุ่ม “ตระกูลวงศ์พื้น” ได้มาปลูกบ้านสร้างฐานแล้ว และในต่อมาก็ได้มีการขยับขยายชักชวนกันทำไร่ ทำสวน ตามถิ่นที่ตนเองสร้างหลักปักฐานตามความเหมาะสม บ้างก็แยกย้ายไปทางตะวันตก ตะวันออก ทิศใต้ และทางทิศเหนือ ส่วนประชาชนที่อพยพมาทางทิศเหนือได้เข้ามาบ้านแม่ตื่นในปัจจุบัน (หมู่ที่ 3 ตำบลแม่ตื่น อำเภอเถิน จังหวัดลำพูน) มาช่วยกันบูรณะ ปลูกสร้างกระท่อมที่พักอาศัยเพียงสองสามหลัง ต่อมาก็ได้ปลูกพืชทำไร่ ทำสวนใกล้ ๆ กระท่อม ส่วนพวกที่แยกออกมาทำไร่ทำสวนต่างหากก็ได้มีการส่งข่าวสารให้เจ้านายของตนให้อยู่เป็นประจำ เจ้าเมืองได้ทราบข่าวว่าในเขตอำเภอเถิน นี้มีเหตุผีศาจร้ายมาก ขอบริ่งแกชาวบ้านเป็นประจำชาวบ้านอยู่ไม่ได้ก็ไปอพยพหนีไปอยู่ที่อื่น พอเจ้าเมืองได้ทราบดังนั้น จึงได้จัดให้พระยาดังแดง ผู้มีความสามารถปราบผีมาไล่จับมัดผี หรือฆ่าผีเสียหมด มาประกอบพิธีในหมู่บ้านพระยาดังแดงได้มีการชักชวนมิตรสหายของตนมาปลูกสร้างบ้านเรือนประมาณ 7-8 หลัง ระหว่างบ้านลุ่มกับบ้านกลางอยู่มาอีกเป็นเวลานานพอสมควร พระยาดังแดงจึงได้ยกเอาเจ้าตะเมาะผีใหญ่ในเขตนี้ให้ขึ้นมาเป็นผีรักษาบ้านเมือง

ในสมัยนั้นในเมืองลี ยังไม่มีบ้านโดยเอาผีมาเป็นผีประจำบ้านเลยก็เริ่มมีมาในสมัยพระยาดังแดงนี้เอง เมื่อยกเอาเจ้าตะเมาะมาอยู่แล้ว ก็สร้างหอไว้ที่ป่าไม้ดีหมี่ข้างลำน้ำลี่ คือ ดงหอปัจจุบัน พระยาดังแดงชอบจับปลาในแม่น้ำเป็นประจำ วันหนึ่งพระยาดังแดงได้นำแหไปหว่านปลาตามลำพัง ขณะที่เดินริมฝั่งน้ำลี่ยั้น ไปถึงที่หนึ่งได้เห็นปลาเป็นจำนวนมาก จึงคิดอยากได้จึงจัดการหว่านทันที ขณะหว่านแหนั้น ฝั่งน้ำเกิดการพังทลายลงมาเป็นเหตุให้พระยาดังแดงพลาดตกลงไปในน้ำซึ่งลึกและเชี่ยวมาก ไม่สามารถช่วยเหลือตนเองได้ เพราะถูกแหพันรอบกายแม้จะพยายามดิ้นก็ไม่หลุด เมื่อตกลงไปในน้ำแล้วในไม่ช้าพระยาดังแดงก็ต้องเสียชีวิตไป ที่พระยาดังแดงเสียชีวิต ภายหลังเรียกว่าวังพระยาดังแดง ต่อมาชาวบ้านเรียกชื่อใหม่ว่า วังแดง มาจนถึงทุกวันนี้ ส่วนบ้านของพระยาดังแดงนั้น อยู่ระหว่างบ้านพ่อน้อยจัน ศรีจา กับบ้านพ่อสมจันท์ ดาวงค์

นับตั้งแต่ปีที่พระยาดังแดงเสียชีวิตจนถึงปี พ.ศ. 2514 ก็ประมาณ 200 ปี ในขณะนั้นมีบ้านเรือนของราษฎรอยู่ประมาณ 10-11 หลัง ต่อมาอีกไม่นานก็ได้มีพระยาแสนคำเป็นชาวเมืองเถินได้พาญาติพี่น้องลูกหลานของตนมาปลูกบ้านสร้างเรือนประกอบอาชีพทำไร่ – ทำสวน ร่วมกับบ้านที่เหลือหลังพระยาดังแดงเสียชีวิต บ้านของพระยาแสนคำอยู่ที่บ้านลุ่ม ระหว่างบ้านพ่อน้อยจันท์ ศรีจา กับบ้านพ่อสมจันท์ ดาวงค์ พระยาแสนคำ อยู่ที่บ้านลุ่มได้ประมาณ 50 ปี ก็มีบ้านเพิ่มขึ้นประมาณกว่า 50 กว่าหลังคา พอหมดสมัยของพระยาแสนคำก็มีพ่อควายรับหน้าที่หัวหน้าหมู่บ้านต่อ ๆ มา พ่อควาย บ้านอยู่ระหว่างบ้านพ่อน้อยจัน ทาปา กับบ้านพ่อน้อย บุญหาธิยะ พ่อควายก็ได้อยู่บ้านนั้นมาจนเสียชีวิต มาจนถึงบัดนี้ลูกหลานก็ได้สืบสกุลมาจนถึงบัดนี้ คือนามสกุล ควายอ้าย ของตระกูลพระยาดังแดงมาจวบจนทุกวันนี้

(ข้อมูลจากแผนชุมชนบ้านแม่ตื่น หมู่ที่ 3)

➤ บ้านห้วยโป่งสามัคคี

ห้วยโป่งสามัคคี ชื่อหมู่บ้านเป็นชื่อที่ผสมกันระหว่างคำสองคำ คือคำว่า ห้วยโป่ง และคำว่า สามัคคี ห้วยโป่ง เป็นลำห้วยที่ไหลผ่านหมู่บ้าน เมื่อก่อนเป็นลำห้วยที่มีดินโป่ง หรือดินที่มีความเค็มอยู่พอสมควร คนสมัยก่อนก็ชอบมา ล่าสัตว์ที่นี้เพราะมีสัตว์มากินที่โป่งนี้จำนวนมาก เช่น กวาง เก้ง วัว ควาย กระต่าย ฯลฯ จะมากินดินโป่งนี้ในช่วงฤดู แล้ง ประมาณ เดือน มกราคม ถึง พฤษภาคม และคนในหมู่บ้านจึงนำมาตั้งเป็นชื่อหมู่บ้าน และชาวบ้านอยากจะทำให้มีความมั่นคงและปกติสุข การที่จะลงมือปฏิบัตินั้น ควรคำนึงถึงเสมอด้วยว่าเราจะทำงานคนเดียวไม่ได้ ต้องทำงาน ร่วมมือร่วมใจเป็นหมู่คณะ ความสมัครสมานปรองดองกัน รู้จักปฏิบัติหน้าที่ให้ประสานส่งเสริมกัน และมีความพร้อมเพียงของทุกคนคนจึงจะมีพลังเข้าไปแก้ปัญหาให้ลุล่วงไปด้วยดี จึงนำคำว่า สามัคคี นี้มาตั้งเป็นชื่อหมู่บ้านด้วย

ลักษณะที่ตั้งของหมู่บ้านชุมชนบ้านห้วยโป่งสามัคคี บ้านห้วยโป่งสามัคคี อยู่ในเขตรับผิดชอบของอำเภอเถลิง จังหวัดลำพูน อยู่ทางทิศใต้ของจังหวัดลำพูน ใช้เส้นทางหลวงเลข 106 ในการสัญจรไปมา อยู่ห่างจากอำเภอเถลิง 25 กิโลเมตร อยู่ห่างจากตัวจังหวัดลำพูน 70 กิโลเมตร ลักษณะของหมู่บ้านจะเป็นภูเขา ทางด้านทิศตะวันตก และทิศ ตะวันออกจะเป็นที่ลาดเทลดหลั่นลงมาทางบริเวณกลางหมู่บ้าน ซึ่งบริเวณนี้จะมีลำห้วยไหลผ่านจากทิศตะวันตกไป ทางทิศตะวันออก ไหลลงสู่แม่น้ำลี้ และมีอีกสองลำห้วย ที่ไหลผ่านบริเวณหมู่บ้านปัจจุบันชาวบ้านได้ทำการ ขุดอ่าง ที่ลำห้วยโป่ง เพื่อใช้ประโยชน์ในหมู่บ้าน และบริเวณที่ราบเชิงเขา ทางทิศตะวันตก มีความลาดไม่สูงมากนัก ชาวบ้าน ใช้ในการปลูกพืชไร่และผลไม้ ต่อจากที่ราบเชิงเขาขึ้นไปจะเป็นภูเขาและป่าไม้

ข้อมูลพื้นฐาน บ้านห้วยโป่งสามัคคี มีจำนวนครัวเรือนทั้งหมดประมาณ 401 ครัวเรือน พื้นที่ทั้งหมด 17,675 ไร่ แยกเป็นชาย 577 คน หญิง 594 คน รวมทั้งหมด 1,171 คน มีพื้นที่ทำนา 175 ไร่ ทำสวนลำไย 716 ไร่ ทำสวน มะม่วง 44 ไร่ ทำไร่ข้าวโพด 672 ไร่ ประกอบอาชีพเกษตรกรรม 201 ครัวเรือน ประกอบอาชีพค้าขาย 30 ครัวเรือน อาชีพรับจ้างทั่วไป 135 ครัวเรือน ทำงานประจำ/รับราชการ 35 ครัวเรือน

บ้านห้วยโป่งสามัคคี หมู่ที่ 11 ประชากรส่วนมากจะเป็นคนในท้องถิ่น ตั้งแต่เดิมแล้วอีกส่วนหนึ่งมาจากที่ อื่นๆ ชาติพันธุ์เดิมมาจาก “ไต” และ”ลาว” บ้านแม่ตืนเดิมมีการเกษตรเป็นหลักคือการทำนาตั้งแต่พวกละว้าอยู่ ต่อมาเมื่อชาวบ้านพื้นเมืองเข้ามาอยู่มีการทำนามากขึ้นบางส่วนอพยพ หนีน้ำท่วมเข้ามาอยู่จากหลายที่ การทำ การเกษตรเริ่มมากขึ้น มีการถางป่าไม้มีการทำไร่ ทำสวนข้าวโพด ปลูกหอมแดง กระเทียมและพืชผักตามฤดูกาล และ มีการเลี้ยงสัตว์บ้าง เช่น โค กระบือ สุกร เป็นต้น โดยมีอาชีพด้านการพาณิชย์และรับจ้างทั่วไปเป็นอาชีพรอง

ชุมชนบ้านห้วยโป่งสามัคคี หมู่ที่ 11 มีปราชญ์ชาวบ้านที่สามารถถ่ายทอดองค์ความรู้จากภูมิปัญญาชาวบ้าน หลายหลายสาขาอาชีพ ได้แก่ ผู้ให้ความรู้ทางด้านช่างตีเหล็ก(เม็ด,เสียม) คือ นายเลิศ ตีบ่อ ,ด้านการ จักสานไม้กวาด ตะกร้า คือ นายตา ศรีจา , ด้านดนตรีพื้นเมือง คือนายทรัพย์ มูลแก้ว, นายทอน ชมพู, ด้านการแปรรูปอาหาร(การทำ แคบหมู) คือนายศรีสุพรรณ กาวีโจง, ด้านขากชวย(การรักษาโรคกระดูกโดยใช้ภูมิปัญญาชาวบ้าน คือ นายขัน ปิงเมฆ, ด้านนวดแผนไทยโบราณ คือ นางบัวเขียว สมสี, ด้านการทำปุ๋ยหมัก, น้ำหมัก การปลูกผักอินทรีย์ คือ นางวรรณทิภา ปัญญากรณ์, ด้านการถนอมอาหาร (การทำหน่อไม้ลอมฟ้า) คือ นางบุญเรียม จันคำนวน ซึ่งเป็นทุนที่ได้สืบทอดต่อกัน มา

ด้านทรัพยากรธรรมชาติและสิ่งแวดล้อม ทางชุมชนบ้านห้วยโป่งสามัคคี มีป่าชุมชนในพื้นที่ 1,700 ไร่ ซึ่งทุกคนในชุมชนได้ร่วมกันดูแล รักษา และใช้ประโยชน์ร่วมกัน โดยพื้นที่ดังกล่าวได้คงไว้ซึ่งผืนหวนป่า มดแดง หน่อไม้ เห็ดป่าตามฤดูกาล ซึ่งคนในหมู่บ้านสามารถเก็บไปกิน หรือนำไปขายได้ สำหรับการบริหารจัดการป่าชุมชน ทางหมู่บ้านได้รับงบประมาณจากป่าไม้จังหวัดลำพูนในปี พ.ศ.2559 จำนวนเงิน 50,000 บาท เพื่อนำมาบริหารจัดการ ซึ่งหมู่บ้านได้มีการแต่งตั้งคณะกรรมการดูแลป่าโดยคณะกรรมการเป็น 2 ชุด คือ ชุดดูแลควบคุมไฟป่า และชุดพิทักษ์ป่า ชุมชน สำหรับคณะกรรมการป่าชุมชน แบ่งเป็น 5 คุ่ม แต่ละคุ่มมีหัวหน้า และคณะกรรมการดูแลชุดละ 15 คน เพื่อ

ดูแลการแบ่งเขตป่าในแต่ละคุ้มรับผิดชอบให้ดี มีการตั้งกฎกติกาของหมู่บ้านผ่านเวทีประชาคมถ้าหากมีการกระทำผิด ลักลอบตัดไม้ในเขตป่าชุมชนมีการปรับครั้งละ 5,000 บาท แต่ถ้าหากชาวบ้านคนใดมีความจำเป็นต้องใช้ไม้ไปทำ ประโยชน์จะต้องมาขออนุญาตจากหัวหน้าคุ้มเพื่อรับการพิจารณาจากคณะกรรมการก่อนดำเนินการ หากว่าทาง คณะกรรมการตัดสินไม่ได้ จะเชิญกำนันมาร่วมประชุมตัดสินอีกครั้งหนึ่ง นอกจากนี้ทางชุมชนยังมีป่าต้นน้ำ 1 แห่ง อ่างเก็บน้ำห้วยโป่ง 2 แห่ง มีอ่างโครงการพระราชดำริอ่างแม่ตั้น 1 อ่าง มีลำห้วยแม่ตั้น ลำห้วยโป่ง สำหรับการผลิตน้ำ เพื่อการอุปโภค บริโภค เพื่อการเกษตร ให้ทุกคนในชุมชน

วัฒนธรรมและประเพณี ทางชุมชนบ้านห้วยโป่งสามัคคี มีวัฒนธรรมประเพณีที่สืบทอดมาจากบรรพบุรุษ ดังนี้ ประเพณีสงฆ์พระธาตุวันเพ็ญเดือน9เหนือ จัดในช่วงเดือนพฤษภาคมของทุกปี ประเพณีทำบุญบั้งไฟ เพื่อบูชา เทวดาตามความเชื่อโบราณให้ฝนได้ตกตามฤดูกาล มักจะจัดในช่วงเดือนพฤษภาคมของทุกปี ประเพณีเลี้ยงเจ้าพ่อดง หอ จัดในช่วงเดือนพฤษภาคมของทุกปี ประเพณีเลี้ยงเจ้าพ่ออ่างแม่ตั้น,เลี้ยงผีฝ่าย จัดในช่วงเดือนพฤษภาคมของทุกปี ประเพณีรดน้ำดำหัวผู้สูงอายุ แห่ไม้ก้ำสลิ สิบชะตาบ้าน จัดในช่วงวันที่ 13-15 เมษายน ประเพณีदानก้วยสลาก จัด ในช่วงเดือนตุลาคมของทุกปี อีกทั้งวันสำคัญทางศาสนา งานบุญ งานศพ ทุกคนในชุมชนจะมาร่วมกันช่วยกันทุกอย่าง ที่จัดขึ้นในหมู่บ้าน จากวิถีชีวิตและขนบธรรมเนียมประเพณีที่สืบทอดกันมาช้านาน ทำให้ชุมชนอยู่ร่วมกันอย่างมี ความสุข ทุกคนอยู่อย่างพึ่งพาอาศัยซึ่งกันและกัน ให้ความช่วยเหลือกันเมื่อเกิดปัญหาขึ้นทุกคนพร้อมใจเชื่อฟังผู้นำ ชุมชนในการแก้ไขปัญหาให้สำเร็จลุล่วงไปได้ด้วยดี

ด้านการบริหารกองทุน ชุมชนบ้านห้วยโป่งสามัคคีมีกองทุนใหญ่ของหมู่บ้านได้แก่กองทุนหมู่บ้าน ซึ่งได้เริ่ม จัดตั้งขึ้นในปี พ.ศ.2545 ได้การสนับสนุนจำนวน 1 ล้านบาทมาเพื่อให้ชุมชนบริหารจัดการ ซึ่งในปัจจุบันมีงบประมาณ บริหารจัดการจำนวน 2,670,000.- บาท คณะกรรมการกองทุนได้เล็งเห็นความสำคัญของสวัสดิการสมาชิกจึงได้ ร่วมกันจัดตั้งกองทุนฌาปนกิจสงเคราะห์ร่วมกันทั้งอำเภอ ปัจจุบันมีสมาชิกเพิ่มขึ้น โดยสมาชิกออกค่าสงเคราะห์เป็น รายปี ปีละ 540 บาท ถ้าสุดสมาชิกเสียชีวิตจะได้รับค่าตอบแทน 100,000 บาท และมีกองทุนฌาปนกิจหมู่บ้าน ชมรมผู้สูงอายุ กองทุนสวัสดิการชุมชน กองทุนเงินออม กองทุนกลุ่มเกษตรกร กองทุนสัจจะวันละบาท กลุ่มอาชีพ เลี้ยงสุกรในเขตเทศบาล กลุ่มแม่บ้าน กลุ่มส่งเสริมอาชีพสตรี เป็นต้น

ปัจจุบันบ้านห้วยโป่งสามัคคี หมู่ที่ 11 ประชาชนได้ตระหนักถึงการมีส่วนร่วมเกี่ยวกับทรัพยากรและ สิ่งแวดล้อมเป็นอย่างดีเรื่องวัฒนธรรมภายในชุมชน ผู้นำชุมชนมีความเข้มแข็งในการสืบสานวัฒนธรรมเป็นอย่างดี จึงทำให้ได้ความสามัคคีในการร่วมทำกิจกรรมต่างๆ อย่างต่อเนื่องเรื่องของกองทุนชุมชน ได้มีการวางกฎกติกาของ กลุ่มกองทุนอย่างชัดเจนและได้มีการช่วยเหลือกลุ่มสมาชิกด้วยกันเป็นอย่างดีมาอย่างต่อเนื่อง ขบวนการมีส่วนร่วม ของคนในชุมชนในการทำกิจกรรมต่างๆ ล้วนมีความสามัคคีกันดียิ่ง ข้อมูลจากแผนชุมชนบ้านห้วยโป่งสามัคคี โดยกลุ่มศูนย์จัดการศัตรูพืช หมู่ที่ 11)

➤ บ้านห้วยเรือแม่เอิบ หมู่ที่ 12

ในอดีตกาลก่อนจะมาเป็นบ้านห้วยเรือแม่เอิบ หมู่ที่ 12 ซึ่งแยกมาจากบ้านแม่ตั้น หมู่ที่ 3 นั้น จากคำบอกเล่าในอดีต มีลำห้วยน้ำไหลผ่าน (ซึ่งในปัจจุบันคือสะพานก่อนข้ามไปบ้านห้วยเรือแม่เอิบ หมู่ที่ 12) ไปจนท้ายสุดหมู่บ้าน (ซึ่งชาวบ้านเรียกว่า ห้วยแม่เอิบ) และในวันสำคัญๆ หรือวันพระ จะมีหัวเรือ (เฮือ) โผล่หัวขึ้นมาให้ได้พบเห็นเป็นประจำจากคำบอกเล่าของผู้เฒ่าผู้แก่บรรจุกุ๊ยเงิน หีบทอง (ในอดีตเรียก เอิบ) เมื่อมีการเปลี่ยนแปลงการปกครองแยกมาตั้งหมู่บ้านใหม่จึงตั้งชื่อว่า บ้านห้วยเรือแม่เอิบ หมู่ที่ 12 ในปัจจุบัน

ข้อมูลพื้นฐานของเทศบาลตำบลแม่ตั้น

ด้วยกระทรวงมหาดไทยพิจารณาเห็นว่าพื้นที่บางส่วนของ อำเภอสี จังหัดลำพูน มีสภาพในด้านการตั้งถิ่นฐานการใช้ประโยชน์ที่ดิน สภาพเศรษฐกิจของชุมชน บริการทางสังคม และบริการสาธารณะ และรายได้ส่วนท้องถิ่นดีขึ้น จึงสมควรยกฐานะเป็นสุขาภิบาล เพื่อประโยชน์ในการทะนุบำรุงท้องที่ให้เจริญก้าวหน้ายิ่งขึ้น

อาศัยอำนาจตามความในมาตรา 5 แห่งพระราชบัญญัติสุขาภิบาล พ.ศ.2459 จึงยกฐานะพื้นที่บางส่วนของตำบลแม่ตั้น อำเภอสี จังหัดลำพูน จัดตั้งให้เป็นสุขาภิบาลขึ้นและมีชื่อว่า “สุขาภิบาล” ตามประกาศราชกิจจานุเบกษา มีพื้นที่ 4.07 ตารางกิโลเมตร ครอบคลุมพื้นที่บริเวณชุมชนเป็นบางส่วนในท้องที่ 4 หมู่บ้าน คือ หมู่ที่ 3 บ้านแม่ตั้น , หมู่ที่ 11 บ้านห้วยโป่งสามัคคี , หมู่ที่ 12 บ้านห้วยเรือแม่เอิบ และหมู่ที่ 16 บ้านเด่นสวรรค์

ปีพุทธศักราช 2535 กระทรวงมหาดไทยประกาศยกฐานะท้องถิ่นบางส่วนของตำบลแม่ตั้น อำเภอสี จังหัดลำพูน ซึ่งมีสภาพอันควรยกฐานะเป็นสุขาภิบาลได้ จึงประกาศจัดตั้งเป็นสุขาภิบาลมีชื่อว่า “สุขาภิบาลแม่ตั้น” ประกาศเมื่อวันที่ 18 ตุลาคม พ.ศ. 2535

ปีพุทธศักราช 2542 ได้มีพระราชบัญญัติเปลี่ยนแปลงฐานะของสุขาภิบาลเป็นเทศบาล พ.ศ.2542 (มาตรา 4) ให้บรรดาสสุขาภิบาลตามกฎหมายว่าด้วยสุขาภิบาลที่มีอยู่เปลี่ยนแปลงฐานะเป็นเทศบาลตำบล “สุขาภิบาลแม่ตั้น” จึงเปลี่ยนแปลงเป็น “เทศบาลตำบลแม่ตั้น”

ปีพุทธศักราช 2556 เมื่อวันที่ 30 เมษายน 2557 ได้มีประกาศกระทรวงมหาดไทย เรื่อง เปลี่ยนแปลงเขตเทศบาลตำบลแม่ตั้น อำเภอสี จังหัดลำพูน โดยรับพื้นที่บางส่วนของ หมู่ที่ 3 หมู่ที่ 11 หมู่ที่ 12 และหมู่ที่ 16 ขององค์การบริหารส่วนตำบลเวียงแก้ว อำเภอสี จังหัดลำพูน

● ขนาดและที่ตั้งเทศบาลตำบลแม่ตั้น อำเภอสี จังหัดลำพูน

เทศบาลตำบลแม่ตั้น ประกอบด้วยหมู่ที่ 3 บ้านแม่ตั้น,หมู่ที่ 11 บ้านห้วยโป่งสามัคคี,หมู่ที่ 12 บ้านห้วยเรือแม่เอิบ และหมู่ที่ 16 บ้านเด่นสวรรค์ ตำบลแม่ตั้น อำเภอสี จังหัดลำพูน มีพื้นที่ประมาณ 66.30 ตารางกิโลเมตร หรือประมาณ 41,437 ไร่ 2 งาน

ปัจจุบันสำนักงานตั้งอยู่ ณ เลขที่ 1 ซอย 3 หมู่ที่ 3 ตำบลแม่ตั้น อำเภอสี จังหัดลำพูน 51110 บนถนนทางหลวงหมายเลข 106 ถนนสายลำพูน-สี ช่วงกิโลเมตรที่ 27 โดยมีอาณาเขตติดต่อ ดังนี้

ทิศเหนือ ติดต่อกับ หมู่ที่ 6 บ้านแม่ป๋อก เขตเทศบาลตำบลศรีวิชัย อำเภอสี จังหัดลำพูน

ทิศใต้ ติดต่อกับ หมู่ที่ 4 องค์การบริหารส่วนตำบลเวียงแก้ว อำเภอสี จังหัดลำพูน (บ้านวังมน)

ทิศตะวันออก ติดต่อกับ อำเภอทุ่งหัวช้าง จังหัดลำพูน

ทิศตะวันตก ติดต่อกับ อำเภอฮอด จังหัดเชียงใหม่

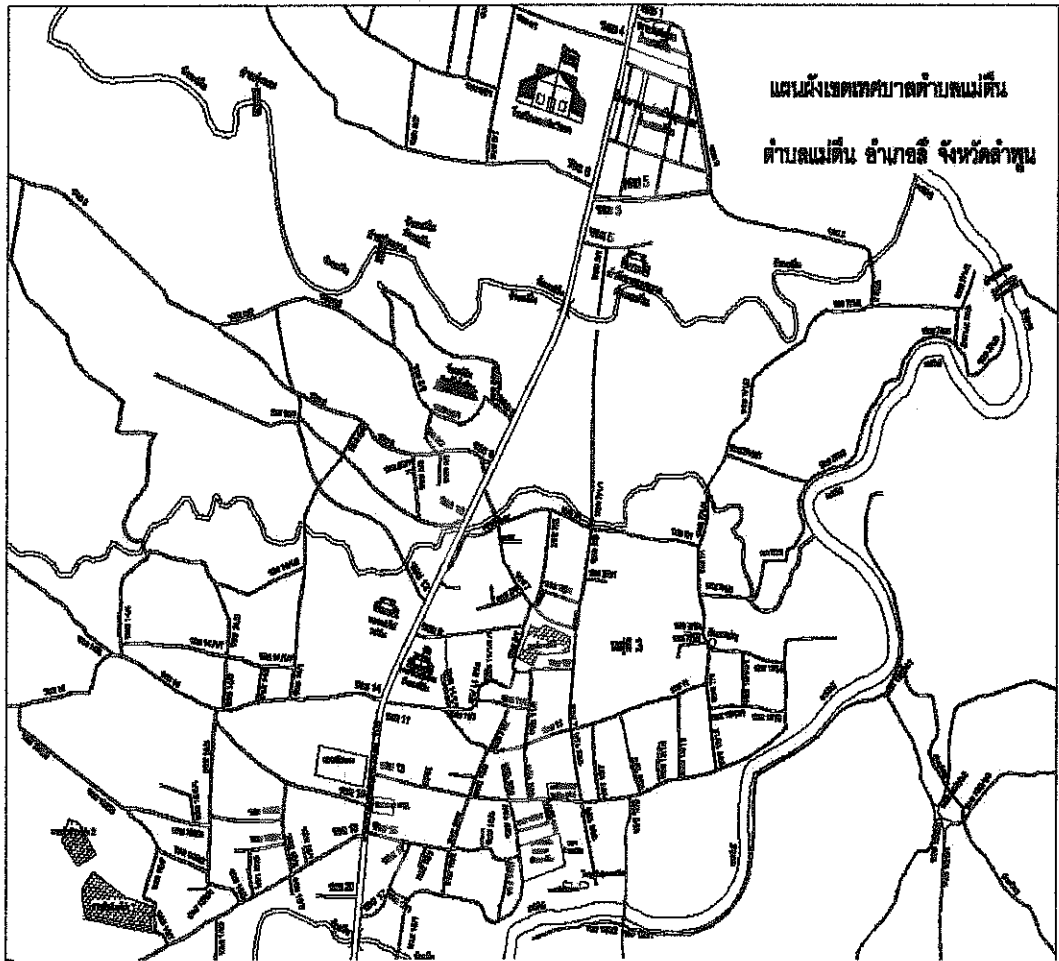
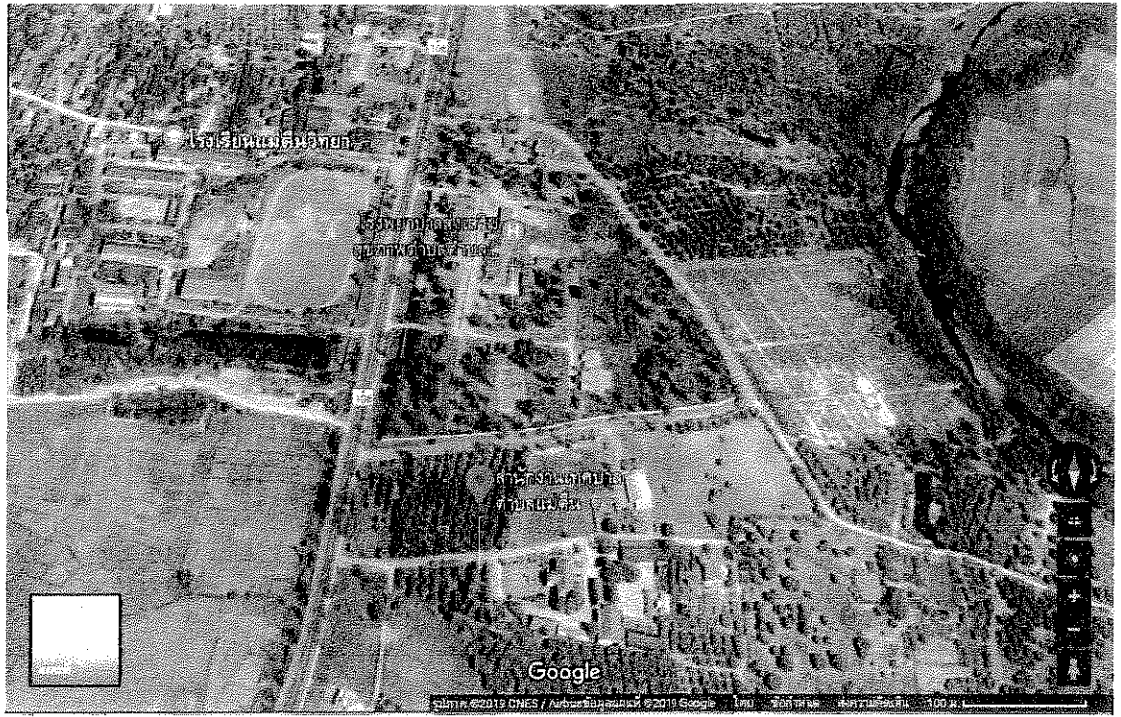

1.2 ลักษณะภูมิประเทศ

ลักษณะภูมิประเทศภายในเทศบาลตำบลแม่ตื่น ประกอบด้วย 4 หมู่ บ้านหมู่ที่ 3 บ้านแม่ตื่น, หมู่ที่ 11 บ้านห้วยโป่งสามัคคี, หมู่ที่ 12 บ้านห้วยเรือแม่เอิบ และหมู่ที่ 16 บ้านเด่นสวรรค์ ตำบลแม่ตื่น อำเภอเถิน จังหวัดลำพูน มีพื้นที่ประมาณ 66.30 ตารางกิโลเมตร หรือประมาณ 41,437 ไร่ 2 งาน ส่วนมากเป็นพื้นที่ภูเขาและมี แม่น้ำลี้ไหลผ่านลำห้วย สระและอ่างเก็บน้ำ ที่สำคัญประกอบไปด้วย แม่น้ำลี้ จำนวน 1 แห่ง ลำห้วย จำนวน 7 แห่ง อ่างเก็บน้ำ 1 แห่ง สระเก็บน้ำ จำนวน 9 แห่ง และฝายชะลอน้ำ จำนวน 28 แห่ง อีกทั้งเป็นป่าไม้เป็นส่วนใหญ่ จึงมีการส่งเสริมด้านทรัพยากรธรรมชาติ เช่น การสร้างฝายชะลอน้ำ (ฝายแม้ว) การขุดสระเก็บน้ำ และมีแม่น้ำลี้ไหลผ่านสามารถใช้น้ำได้ดีในการทำเกษตรกรรม ทั้งในฤดูฝนและฤดูแล้ง จะมีการสูบน้ำใต้ดินและจากลำน้ำลี้มาใช้ในการเพาะปลูกอีกด้วย ทั้งนี้เพื่อป้องกันด้านบรรเทาสาธารณภัยเช่น บรรเทาปัญหาด้านภัยแล้งแก่ประชาชน อีกทั้งยังเป็นการอนุรักษ์พื้นที่ต้นน้ำลำธาร กักเก็บน้ำเพื่อให้ประชาชนในพื้นที่ได้ใช้ในการทำเกษตรกรรม ซึ่งประชาชนส่วนมากประกอบอาชีพเกษตรกรรมเป็นหลัก โดยมีการเพาะปลูกพืชเศรษฐกิจที่สำคัญ ได้แก่ ลำไย มะม่วง ข้าวโพด ข้าว และมันสำปะหลัง รวมไปถึงพืชเกษตรอินทรีย์สามารถสร้างรายได้ให้แก่ประชาชนเป็นอย่างมาก

1.3 ลักษณะภูมิอากาศ

ลักษณะภูมิอากาศ ในฤดูหนาวจะมีอากาศเย็นค่อนข้างหนาว ฤดูแล้งมีความยาวนานจะทำให้อากาศจะร้อนถึงร้อนจัดในฤดูร้อน และจะมีสภาพภูมิอากาศแตกต่างกันอย่างเด่นชัด 3 ช่วงฤดู คือ ช่วงเดือนปลายเดือนกุมภาพันธ์ มีนาคมและเมษายนมีอากาศร้อน ช่วงเดือนพฤษภาคมถึงเดือนตุลาคม จะมีฝนตกชุกเป็นฤดูฝนและช่วงเดือนพฤศจิกายนถึงเดือนกุมภาพันธ์มีอากาศหนาวเย็นเป็นฤดูหนาว ซึ่งฤดูหนาวและฤดูร้อนนั้น เป็นช่วงฤดูแล้ง ที่มีระยะเวลาติดต่อกันประมาณ 6 เดือน ในช่วงฤดูฝนอีก 6 เดือน นั้น อากาศจะไม่ร้อนเท่ากับในฤดูร้อน และไม่หนาวเย็นเท่า ฤดูหนาว คือมีอุณหภูมิปานกลางอยู่ระหว่างสองฤดูดังกล่าว

1.4 ลักษณะของดิน

ลักษณะของดินภายในเขตเทศบาลตำบลแม่ตื่น ส่วนใหญ่จะเป็นดินเหนียว ดินร่วนปนทราย ซึ่งพื้นที่ดินนี้เหมาะแก่การทำเกษตรกรรม และทำไร่ ทำสวน ปลูกหอม กระเทียม ได้เป็นอย่างดี

1.5 ลักษณะของแหล่งน้ำ

พื้นที่ภายในเขตเทศบาลตำบลแม่ตื่น ส่วนใหญ่เป็นพื้นที่เกษตรกรรมซึ่งประชาชนส่วนมากประกอบอาชีพเกษตรกรรมเป็นหลัก โดยมีการเพาะปลูกพืชเศรษฐกิจที่สำคัญ ได้แก่ ลำไย มะม่วง ข้าวโพด ข้าว และมันสำปะหลัง รวมไปถึงพืชเกษตรอินทรีย์ โดยมีแม่น้ำลี้ไหลผ่านสามารถใช้น้ำได้ดีในการทำเกษตรกรรม ทั้งในฤดูฝนและฤดูแล้ง จะมีการสูบน้ำใต้ดินและจากลำน้ำลี้มาใช้ในการเพาะปลูกอีกด้วย

แหล่งน้ำที่สำคัญ ประกอบด้วย แม่น้ำลี้ 1 แห่ง ลำห้วยห้วย 7 แห่ง อ่างเก็บน้ำ 1 แห่ง สระเก็บน้ำ 9 แห่งและฝายชะลอน้ำ 28 แห่ง

ม.3 ประกอบด้วย แม่น้ำลี้ 1 แห่ง ลำห้วย 2 แห่ง สระเก็บน้ำ 3 แห่ง ฝายชะลอน้ำ 4 แห่ง

ม.11 ประกอบด้วย ลำห้วย 1 แห่ง อ่างเก็บน้ำ 1 แห่ง สระเก็บน้ำ 4 แห่ง ฝายชะลอน้ำ 21 แห่ง

ม.12 ประกอบด้วย ลำห้วย 2 แห่ง สระเก็บน้ำ 2 แห่ง ฝายชะลอน้ำ 4 แห่ง

ม.16 ประกอบด้วย ลำห้วย 2 แห่ง



9 พ.ค. 2019 11:31:32.698
47°11'19.90280 48°56'44.5
104°
ตำบล แดง
อำเภอ ส
จังหวัด ส
Altitude: 370.0m
Speed: 2.8km/h
SAMSUNG

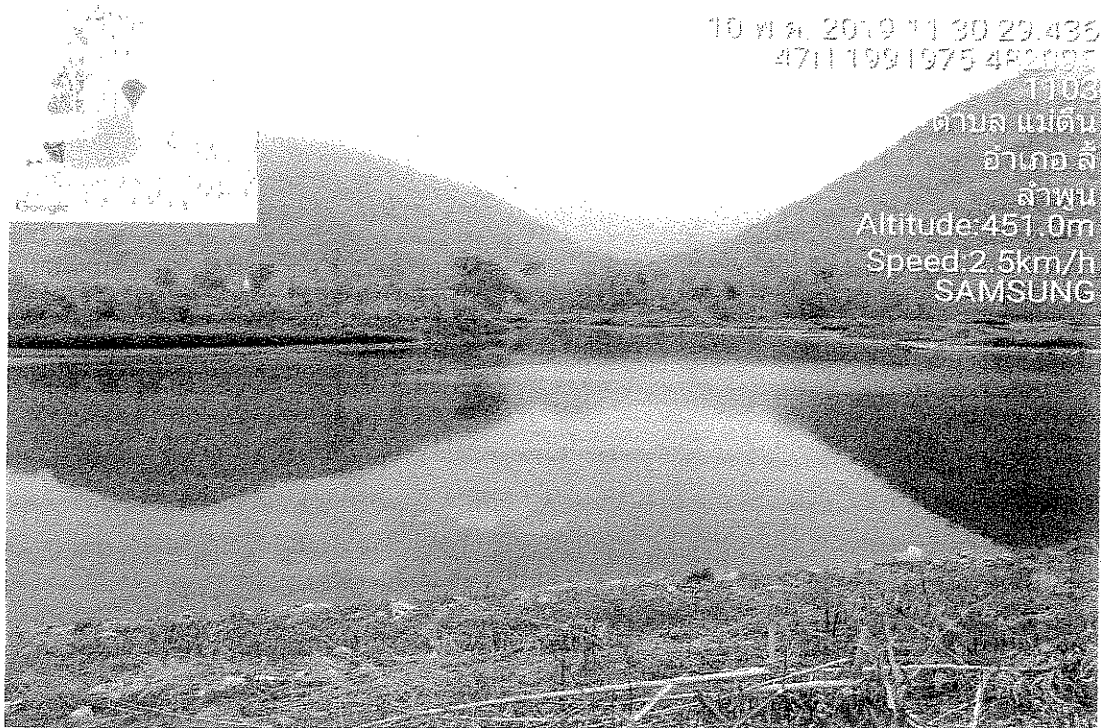

10 พ.ค. 2019 11:30:29.435
47°11'19.91975 48°56'02.5
110°3
ตำบล แดง
อำเภอ ส
จังหวัด ส
Altitude: 451.0m
Speed: 2.5km/h
SAMSUNG

1.6 ลักษณะของไม้และป่าไม้

พื้นที่ป่าไม้ภายในเขตเทศบาลตำบลแม่ตืน ประมาณ 65% ของพื้นที่ทั้งหมด เป็นพื้นที่ป่าไม้ที่มีความอุดมสมบูรณ์อยู่ในระดับปานกลาง

2.ด้านการเมือง/การปกครอง

2.1 เขตการปกครอง

เทศบาลตำบลแม่ตืน อำเภอสี จังหวัดลำพูน แบ่งเขตการปกครองออกเป็น 4 หมู่บ้าน ได้แก่

หมู่ที่	บ้าน	จำนวนครัวเรือน	ผู้นำผู้ใหญ่บ้าน
3	บ้านแม่ตืน	533 ครัวเรือน	นายสายันต์ รังสิยามณ
11	บ้านห้วยโป่งสามัคคี	410 ครัวเรือน	นายทองค์ ใจทัน
12	บ้านห้วยเรือแม่เอิบ	278 ครัวเรือน	นายสมบัติ ต๊ะพรม
16	บ้านเด่นสวรรค์	108 ครัวเรือน	นายสุรพล จำปาทอง

(ข้อมูล จากสำนักทะเบียนเทศบาลตำบลแม่ตืน ณ วันที่ 17 พฤษภาคม 2562) (เป็นข้อมูล ณ วันที่ 30 เมษายน 2562)

2.2 ประชากรทั้ง 4 หมู่บ้าน รวม 4,811 คน

3.ระบบบริการพื้นฐาน

3.1 การประปา

การประปา ในส่วนของเทศบาลตำบลแม่ตืน ให้บริการน้ำประปาในเขตเทศบาลตำบลแม่ตืน จำนวน 920 กว่าราย นอกจากนั้นยังมีประปาหมู่บ้านอีกจำนวน 3 แห่ง โดยเฉพาะน้ำประปาของเทศบาลฯ ที่สามารถผลิตน้ำได้จำนวน 16,000 ลบ.ม./วัน จากจำนวนน้ำประปาที่ต้องการใช้จำนวน 12,000.00 ลบ.ม./วัน (ทั้งหมด 4 จุด)

3.2 โทรศัพท์

ปัจจุบันภายในเขตเทศบาลตำบลแม่ตืน มีระบบการสื่อสารที่ทันสมัย คือ ระบบโทรศัพท์ 3 G ,4 G ในระบบ GSM ระบบ DTAC ระบบ TUREMOVE และระบบของการสื่อสารแห่งประเทศไทย

3.3 ไปรษณีย์หรือการสื่อสารหรือการขนส่ง และวัสดุ ครุภัณฑ์

1. มีที่ทำการไปรษณีย์เอกชน จำนวน 1 แห่ง
2. มีบริษัทมีชื่อเสียง จำกัด สาขาบ้านแม่ตืน (ให้บริการสำหรับการขนส่ง) จำนวน 1 แห่ง
3. มีรถสองแถว รถเมย์ ผ่านถนนหมายเลข 106 สำหรับบริการรับส่ง วัสดุ และขนส่ง

4.ระบบเศรษฐกิจ

4.1 การเกษตร

ในเขตเทศบาลตำบลแม่ตืน มีพื้นที่ทำการเกษตรประมาณ 1,390 ไร่ แบ่งเป็นที่นาประมาณ 1,383 ไร่ พื้นที่ทำสวนประมาณ 500 ไร่ โดยพื้นที่ทำสวนส่วนใหญ่จะเป็นพื้นที่ ปลูกข้าว หอม กระเทียม มันสำปะหลัง สวนลำไย และสวนมะม่วง เป็นต้น

ในส่วนของเทศบาลตำบลแม่ตืน ยังมีศูนย์จัดการศัตรูพืชชุมชนเทศบาลตำบลแม่ตืน ให้บริการ ปกษา และให้ความรู้ในการผลิตเชื้อราต่างๆ เพื่อป้องกันศัตรูพืชแทนการใช้สารเคมี เช่น เชื้อบีวีวีเรีย เชื้อไตรโครโดมา ฯลฯ

4.2 การประมง

-ในเขตเทศบาลไม่มีการประมง-

4.3 การปศุสัตว์

ปศุสัตว์ภายในเขตเทศบาลตำบลแม่ต๋น ร้อยละ 0.6 % เป็นการเลี้ยงไว้ในครัวเรือนไม่ได้เป็นอาชีพหลักและอาชีพเสริม สัตว์ที่เลี้ยงไว้ในครอบครัวได้แก่ วัว กระบือ ไก่ สุนัข เป็นต้น

4.4 การบริการ

1. ธนาคารเพื่อการเกษตร	1	แห่ง		
2. สถานีบริการน้ำมัน (ปั้มพีที)	1	แห่ง		
3. ตลาดสด	1	แห่ง (เอกชน)		
4. ร้านขายของชำ	19	แห่ง		
5. ร้านอาหาร	18	แห่ง		
6. สถานีบริการปั้มน้ำมันหยอดเหรียญ	2	แห่ง		
7. ห้องพักให้เช่ารายวัน รายเดือน	3	แห่ง (เอกชน)		
8. โรงน้ำดื่ม	1	แห่ง		
9. โรงน้ำแข็ง			1	แห่ง
10. สถานประกอบการแปรรูปอาหารในครัวเรือน (ทำแคบหมู)			1	แห่ง

(ข้อมูล กองสาธารณสุขและสิ่งแวดล้อม เทศบาลตำบลแม่ต๋น ณ วันที่ 24 พฤษภาคม 2562)

4.5 การท่องเที่ยว

- ตลาดสดวิถีคนจากการหาของป่าออกมาขาย (ตลาดบ้านแม่ต๋น)
- วัดแม่ต๋น ตำบลแม่ต๋น อำเภอสี จังหวัดลำพูน
- วัดห้วยน้ำอุ่น ตำบลแม่ต๋น อำเภอสี จังหวัดลำพูน

4.6 อุตสาหกรรม

ในพื้นที่เทศบาลตำบลแม่ต๋น ไม่มีสถานประกอบการหรือโรงงานอุตสาหกรรมขนาดใหญ่ ปรากฏเพียงการประกอบการอุตสาหกรรมขนาดเล็กหรืออุตสาหกรรมในครัวเรือน เท่านั้น อาทิ การอบลำไย การทอผ้า ฯลฯ

4.7 การพาณิชย์และกลุ่มอาชีพ

การพาณิชย์

ธนาคาร	1	แห่ง	สถานีบริการน้ำมัน	1	แห่ง
บริษัท	-	แห่ง	ศูนย์การค้า/ห้างสรรพสินค้า	-	แห่ง
ห้างหุ้นส่วนจำกัด	-	แห่ง	ตลาดสด	1	แห่ง
ร้านค้าต่างๆ	24	แห่ง	โรงฆ่าสัตว์	1	แห่ง
ร้านสะดวกซื้อ (7 eleven)	1	แห่ง			

กลุ่มอาชีพ

มีกลุ่มอาชีพ

1. กลุ่มผลิตปุ๋ย/เชื้อบิวเวีเรีย
2. กลุ่มทำน้ำมันนวดเพื่อสมุนไพร
3. กลุ่มอาชีพนวดเพื่อสุขภาพ
4. กลุ่มทำไม้กวาดทางมะพร้าว

ซึ่งภายในเขตเทศบาลตำบลแม่ตื่น เป็นชุมชนขนาดเล็ก อีกทั้งประชาชนมีอาชีพหลักเป็นเกษตรกร จึงทำให้มีการรวมกลุ่มอาชีพกันน้อยมาก

4.8 แรงงาน

จากการสำรวจข้อมูลพื้นฐานพบว่า ประชากรส่วนใหญ่มีอาชีพหลัก คือ เกษตรกรรม อาชีพรองคือ รับจ้างทำงานทั้งในและนอกพื้นที่

5. ศาสนา ประเพณี วัฒนธรรม

5.1 การนับถือศาสนา

- ผู้ที่นับถือศาสนาพุทธ ร้อยละ 98
 วัด 2 แห่ง (วัดแม่ตื่น , วัดห้วยน้ำอุ่น)
 สำนักสงฆ์ 1 แห่ง (สำนักสงฆ์สันผักหละ)
- ผู้ที่นับถือศาสนาคริสต์ ร้อยละ 1
- ผู้ที่นับถือศาสนาอื่น ๆ เช่น อิสลาม ฯลฯ ร้อยละ 1

5.2 ประเพณีและงานประจำปี

- ประเพณีวันสงกรานต์ ประมาณเดือน เมษายน
- แห่ไม้ค้ำสลี ประมาณเดือน เมษายน (วันที่ 15 เมษายน ของทุกปี)
- ประเพณีสงฆ์น้ำพระธาตุวัดแม่ตื่น ประมาณเดือน มิถุนายน
- ประเพณีทำบุญกลางบ้าน ประมาณเดือน เมษายน
- ประเพณีแห่ผ้าห่มธาตุวัดแม่ตื่น ประมาณเดือน มิถุนายน
- ประเพณีลอยกระทง ประมาณเดือน พฤศจิกายน
- ประเพณีวันเข้าพรรษา ออกพรรษา ประมาณเดือน กรกฎาคม ตุลาคม เป็นต้น

5.3 ภูมิปัญญาท้องถิ่น ภาษาถิ่น

ภูมิปัญญาท้องถิ่น ประชาชนในเขตเทศบาลตำบลแม่ตื่น มีการอนุรักษ์ภูมิปัญญาท้องถิ่น ได้แก่ วิธีการทำถั่วเน่าแผ่น ไม้กวาดทางมะพร้าว และการทำขนมจีน ข้าวควบ ข้าวแคบ ฯลฯ เพื่อเก็บไว้กินและไว้ขาย ซึ่งเป็นภูมิปัญญามาตั้งแต่รุ่นปู่ ย่า ตา ยาย

ภาษาถิ่น ส่วนมากร้อยละ 95 % พูดภาษาเหนือ

5.4 สินค้าพื้นเมืองและของที่ระลึก

ประชาชนในเขตเทศบาลตำบลแม่ตื่น จะมีสินค้าที่เป็นเอกลักษณ์จากภูมิปัญญาชาวบ้านที่ได้จากการหาของป่า เช่น หน่อไม้ เห็ด สัตว์ป่า ซึ่งเป็นสินค้าที่สร้างชื่อเสียงให้แก่คนในชุมชนบ้านแม่ตื่น ออกมาขาย ณ ตลาดสดบ้านแม่ตื่น



6. ทรัพยากรธรรมชาติ

6.1 น้ำ

ในพื้นที่เขตเทศบาลตำบลแม่ตื่น มีแม่น้ำลี้ไหลผ่านสามารถใช้น้ำได้ดีทั้งในฤดูฝนและฤดูแล้ง มีการสูบน้ำใต้ดินและจากลำน้ำลี้มาใช้ในการเพาะปลูกโดยเฉพาะพืชสวน

6.2 ป่าไม้

ในเขตเทศบาลตำบลแม่ตื่น มีป่าไม้เป็นป่าชุมชนตำบลแม่ตื่น และมีหน่วยป้องกันรักษาป่าที่ ลพ.4 (แม่ตื่น) ตั้งอยู่เลขที่ 159 บ้านห้วยโป่งสามัคคี หมู่ที่ 11 ตำบลแม่ตื่น อำเภอลี้ จังหวัดลำพูน หมายเลขโทรศัพท์ 053-509145

6.3 ภูเขา ในเขตเทศบาลตำบลแม่ตื่นไม่มีภูเขา

6.4 ทรัพยากรธรรมชาติที่สำคัญขององค์กรปกครองส่วนท้องถิ่น

ทรัพยากรธรรมชาติที่สำคัญภายในเทศบาลตำบลแม่ตื่น ส่วนมากเป็นพื้นที่ ห้วย หนอง คลอง บึง และเป็นป่าไม้เป็นส่วนใหญ่ จึงมีการส่งเสริมด้านทรัพยากรธรรมชาติ เช่น การสร้างฝายชะลอน้ำ (ฝายแม้ว) เพื่อป้องกันและบรรเทาปัญหาด้านภัยแล้งแก่ประชาชน อีกทั้งยังเป็นการอนุรักษ์พื้นที่ต้นน้ำลำธาร กักเก็บน้ำเพื่อให้ประชาชนในพื้นที่ได้ใช้ในการประกอบอาชีพทางด้านเกษตรกรรมอีกด้วย

7. อื่นๆ (ถ้ามีระบุด้วย)



ส่วนที่ 2 ยุทธศาสตร์การพัฒนาระกักร
ปกครองส่วนท้องถึน

ส่วนที่ 2 ยุทธศาสตร์ขององค์กรปกครองส่วนท้องถิ่น

ความสัมพันธ์ระหว่างแผนพัฒนาระดับมหภาคเพื่อให้สอดคล้องกับแผนพัฒนาแหล่งน้ำ 5 ปี
(พ.ศ.2563-2567)

1.1 ยุทธศาสตร์ชาติ 20 ปี

ยุทธศาสตร์ที่ 5 ด้านการสร้างการเติบโตบนคุณภาพชีวิตที่เป็นมิตรต่อสิ่งแวดล้อม

ยุทธศาสตร์ชาติด้านการสร้างการเติบโตบนคุณภาพชีวิตที่เป็นมิตรต่อสิ่งแวดล้อมถูกดำเนินการบนพื้นฐานความเชื่อในการเติบโตร่วมกันไม่ว่าจะเป็นทางเศรษฐกิจ สิ่งแวดล้อม และคุณภาพชีวิต โดยให้ความสำคัญกับการสร้างสมดุลทั้ง 3 ด้าน ไม่ให้มากหรือน้อยจนเกินไป อันจะนำไปสู่ความยั่งยืนเพื่อคนรุ่นต่อไปอย่างแท้จริงสอดคล้องกับแนวคิดหลักของแผน คือ เติบโต สมดุล ยั่งยืน ซึ่งเป็นหัวใจของยุทธศาสตร์ชาติด้านนี้

➤ เป้าหมาย

1. อนุรักษ์และรักษาทรัพยากรธรรมชาติ สิ่งแวดล้อมและวัฒนธรรม ให้คนรุ่นต่อไปได้ใช้อย่างยั่งยืน มีสมดุล
2. พื้นฟูและสร้างใหม่ฐานทรัพยากรธรรมชาติและสิ่งแวดล้อม เพื่อลดผลกระทบทางลบจากการพัฒนาสังคมเศรษฐกิจของประเทศ
3. ใช้ประโยชน์และสร้างการเติบโต บนฐานทรัพยากรธรรมชาติและสิ่งแวดล้อมให้สมดุล ภายในขีดความสามารถของระบบนิเวศ
4. ยกระดับกระบวนการทัศน์เพื่อกำหนดอนาคตประเทศด้านทรัพยากรธรรมชาติและสิ่งแวดล้อมและวัฒนธรรม บนหลักของการมีส่วนร่วมและธรรมาภิบาล

➤ ตัวชี้วัด

1. พื้นที่สีเขียวที่เป็นมิตรกับสิ่งแวดล้อม
2. สภาพแวดล้อมและทรัพยากรธรรมชาติที่เสื่อมโทรมได้รับการฟื้นฟู
3. การเติบโตที่เป็นมิตรกับสิ่งแวดล้อม
4. ปริมาณก๊าซเรือนกระจก มูลค่าเศรษฐกิจฐานชีวภาพ

ประเด็นยุทธศาสตร์ชาติด้านการสร้างการเติบโตบนคุณภาพชีวิตที่เป็นมิตรต่อสิ่งแวดล้อม

1. สร้างการเติบโตอย่างยั่งยืนบนสังคมเศรษฐกิจสีเขียว มุ่งเน้นการพัฒนาสังคมเศรษฐกิจให้เติบโตและมีความเป็นธรรมบนความสมดุลของฐานทรัพยากรธรรมชาติและคุณภาพ สิ่งแวดล้อมที่ดีด้วยเศรษฐกิจฐานชีวภาพ นำไปสู่การยกระดับคุณภาพชีวิต เพิ่มความเป็นธรรม ทางสังคม สามารถลดความเสี่ยงของผลกระทบด้านสิ่งแวดล้อมและลดปัญหาความขาดแคลนของทรัพยากรลงได้โดยมีเป้าหมายสู่สังคมที่มีระดับคุณภาพชีวิตที่สูงขึ้นแต่มีผลกระทบต่อสิ่งแวดล้อมต่ำลง ผ่านแนวทางและมาตรการต่างๆ เช่น การบริโภคและการผลิตที่เป็นมิตรกับสิ่งแวดล้อม เพิ่มพื้นที่ สีเขียวและป่าไม้รักษาฐานทรัพยากรสัตว์ป่าและความหลากหลายทางชีวภาพ ส่งเสริมให้สิ่งแวดล้อม มีคุณภาพดีขึ้น คนมีความรับผิดชอบต่อสังคม มีความเอื้ออาทรและเสียสละเพื่อผลประโยชน์ส่วนรวมของชาติ

2. สร้างการเติบโตอย่างยั่งยืนบนสังคมเศรษฐกิจภาคทะเล มุ่งเน้นการให้ความสำคัญกับการสร้างการเติบโตของประเทศ จากกิจกรรมทางทะเลที่หลากหลายควบคู่ไปกับการดูแล ฐานทรัพยากรทางทะเลและชายฝั่งทั้งหมด ภายใต้อำนาจและสิทธิประโยชน์ของประเทศที่พึงมีพึงได้ เพื่อความเป็นธรรมและลดความเหลื่อมล้ำทางสังคม โดยมุ่งเน้นการถ่ายทอดองค์ความรู้เรื่องทะเล ที่ถูกต้องและเพียงพอ เพิ่มมูลค่าของเศรษฐกิจฐานชีวภาพทางทะเล ปรับปรุงและฟื้นฟูทรัพยากร ทางทะเลและชายฝั่งทั้งระบบ พัฒนาและเพิ่มสัดส่วนกิจกรรมทางทะเลที่เป็นมิตรต่อสิ่งแวดล้อม

3. สร้างการเติบโตอย่างยั่งยืนบนสังคมที่เป็นมิตรต่อสภาพภูมิอากาศ มุ่งเน้นการลด การปล่อยก๊าซเรือนกระจก และสร้างสังคมคาร์บอนต่ำ ปรับปรุงการบริหารจัดการภัยพิบัติทั้งระบบและการสร้างขีดความสามารถของประชาชนในการรับมือและปรับตัว เพื่อลดความสูญเสียและเสียหายจากภัยธรรมชาติและผลกระทบที่เกี่ยวข้องกับการเปลี่ยนแปลงสภาพภูมิอากาศพร้อมทั้งสนับสนุนการลงทุนในโครงสร้างพื้นฐานที่เป็นมิตรต่อสภาพภูมิอากาศ

4.พัฒนาพื้นที่เมือง ชนบท เกษตรกรรมและอุตสาหกรรมเชิงนิเวศ มุ่งเน้นความเป็น เมืองที่เติบโตอย่างต่อเนื่อง มีข้อกำหนด รูปแบบ และกฎเกณฑ์ที่เกี่ยวข้องกับลักษณะการใช้พื้นที่ตาม ศักยภาพและเป็นมิตรต่อสิ่งแวดล้อม โดยเน้นการพัฒนา “เมืองน่าอยู่ ชนบทมั่นคง เกษตรยั่งยืน อุตสาหกรรมเชิงนิเวศ” โดยให้ความสำคัญกับการจัดทำแผนผังภูมินิเวศ การพัฒนาเมือง ชนบท พื้นที่ เกษตรกรรม อุตสาหกรรม รวมถึงพื้นที่อนุรักษ์ตามศักยภาพและความเหมาะสมทางภูมินิเวศ พัฒนา พื้นที่ต้นแบบตาม แผนผังภูมินิเวศในทุกจังหวัดอย่างยั่งยืน ลดการปลดปล่อยมลพิษและผลกระทบ ต่อสิ่งแวดล้อม ส่งเสริมเกษตรอัจฉริยะ สงวนรักษา และอนุรักษ์ทรัพยากรธรรมชาติและสิ่งแวดล้อม อุทยานธรณีวิทยา แหล่งโบราณคดีมรดกทางสถาปัตยกรรม ศิลปวัฒนธรรม อัตลักษณ์ และวิถีชีวิต พื้นดินอย่างยั่งยืน

5.พัฒนาความมั่นคงน้ำ พลังงาน และเกษตรที่เป็นมิตรต่อสิ่งแวดล้อม มุ่งเน้นพัฒนา ระบบจัดการน้ำทั้งระบบ เพื่อให้เกิด ความมั่นคง เพิ่มผลิตผลในเรื่องการจัดการและการใช้น้ำทุกภาคส่วน ดูแลภัยพิบัติจากน้ำทั้งระบบ พัฒนาความมั่นคงทางพลังงานอย่าง เป็นมิตรต่อสิ่งแวดล้อม เน้นส่งเสริม การใช้พลังงานทดแทนและพลังงานทางเลือกที่คำนึงถึงการพัฒนาอย่างเหมาะสม ให้มี ประสิทธิภาพ เพิ่มศักยภาพและการใช้พลังงานทดแทนและพลังงานทางเลือกในพื้นที่ให้เกิดประโยชน์สูงสุด พัฒนาความมั่นคง การเกษตรที่เป็นมิตรต่อสิ่งแวดล้อม ให้เป็นฐานการผลิตอาหารที่มั่นคงและปลอดภัย และเป็นฐานการผลิตที่มีผลิตภาพสูง

6.ยกระดับกระบวนการทัศน์เพื่อกำหนดอนาคตประเทศ มุ่งส่งเสริมคุณลักษณะและพฤติกรรมที่พึงประสงค์ด้านสิ่งแวดล้อมของ คนไทย พัฒนาเครื่องมือและกลไกเพื่อการบริหาร จัดการทรัพยากรธรรมชาติและสิ่งแวดล้อมที่มีประสิทธิภาพ รองรับการเติบโตที่มี คุณภาพในอนาคตรวมทั้งจัดตั้งและพัฒนากระบวนการยุติธรรมด้านทรัพยากรธรรมชาติและสิ่งแวดล้อม และพัฒนาระบบ ประชาธิปไตยสิ่งแวดล้อม เพื่อแก้ไขปัญหาและลดความขัดแย้ง พัฒนา และดำเนินโครงการยกระดับกระบวนการทัศน์เพื่อกำหนดอนาคต ประเทศ

1.2 แผนพัฒนาเศรษฐกิจและสังคมแห่งชาติ ฉบับที่ 12

ยุทธศาสตร์ที่ 4 ยุทธศาสตร์การเติบโตที่เป็นมิตรกับสิ่งแวดล้อมเพื่อการพัฒนาอย่างยั่งยืน
แนวทางการพัฒนาที่สำคัญ ประกอบด้วย

- 1.การรักษาฟื้นฟูทรัพยากรธรรมชาติ สร้างสมดุลของการอนุรักษ์และใช้ประโยชน์อย่างยั่งยืนและเป็นธรรม
- 2.เพิ่มประสิทธิภาพการบริหารจัดการทรัพยากรน้ำเพื่อให้เกิดความมั่นคง สมดุลและยั่งยืน
- 3.การแก้ไขปัญหาวิกฤตสิ่งแวดล้อม
- 4.ส่งเสริมการผลิตและการบริโภคที่เป็นมิตรกับสิ่งแวดล้อม
- 5.สนับสนุนการลดการปล่อยก๊าซเรือนกระจกและเพิ่มขีดความสามารถในการปรับตัวต่อการเปลี่ยนแปลงสภาพภูมิอากาศ
- 6.การบริหารจัดการเพื่อลดความเสี่ยงด้านภัยพิบัติ
- 7.การพัฒนากระบวนการบริหารจัดการและกลไกแก้ไขปัญหาความขัดแย้งด้านทรัพยากรธรรมชาติและสิ่งแวดล้อม
- 8.การพัฒนาความร่วมมือด้านสิ่งแวดล้อมระหว่างประเทศ

1.3 แผนพัฒนาภาคเหนือ

ยุทธศาสตร์ที่ 5 อนุรักษ์และฟื้นฟูป่าต้นน้ำให้คงความสมบูรณ์จัดระบบบริหารจัดการน้ำอย่างเหมาะสมและเชื่อมโยง พื้นที่เกษตรให้ทั่วถึง ป้องกันและแก้ไขปัญหาหมอกควันอย่างยั่งยืน

แนวทางการพัฒนา

- 1.ฟื้นฟูและอนุรักษ์ป่าไม้ในพื้นที่ป่าต้นน้ำในพื้นที่ 8 จังหวัดภาคเหนือตอนบน โดยเฉพาะ จังหวัดน่าน โดยให้ความสำคัญกับการฟื้นฟูป่าต้นน้ำที่เสื่อมโทรมให้มีความอุดมสมบูรณ์ เพื่อให้เป็นแหล่งดูดซับน้ำฝนและเพิ่มปริมาณน้ำต้นทุนในแต่ละลุ่มน้ำ ควบคู่ไปกับการป้องกันแก้ไขปัญหาการบุกรุกทำลายพื้นที่ป่า ตลอดจนส่งเสริมการปลูกป่าเพื่อเพิ่มพื้นที่ป่าต้นน้ำ
- 2.พัฒนาการบริหารจัดการน้ำอย่างเป็นระบบในลุ่มน้ำหลักของภาค ได้แก่ ลุ่มน้ำปิง วัง ยม และน่าน และพัฒนาแหล่งกักเก็บ น้ำธรรมชาติขนาดใหญ่ที่สำคัญ ได้แก่ บึงบอระเพ็ด จังหวัดนครสวรรค์ บึงสีไฟ จังหวัดพิจิตร และกว๊านพะเยา จังหวัดพะเยา เพื่อรักษา คุณภาพน้ำและเพิ่มประสิทธิภาพการกักเก็บน้ำของแหล่งน้ำต้นทุน
- 3.แก้ไขปัญหาหมอกควันในพื้นที่ภาคเหนือตอนบนและจังหวัดตาก โดยส่งเสริม การปรับเปลี่ยนการทำเกษตรจากการ ปลูกพืชเชิงเดี่ยวไปสู่การปลูกพืชในระบบวนเกษตร สนับสนุนการวิจัยและพัฒนาเทคโนโลยีและระบบจัดการพื้นที่เกษตรที่เหมาะสม

การส่งเสริมให้นำเศษวัสดุทางการเกษตรไปใช้ประโยชน์ เพื่อลดการเผาวัสดุทางการเกษตร และส่งเสริมกระบวนการมีส่วนร่วมของภาคีรัฐ ภาคเอกชน ประชาชน และองค์กรปกครองส่วนท้องถิ่นในการป้องกันแก้ไขปัญหาหมอกควัน

แผนพัฒนากลุ่มจังหวัดภาคเหนือตอนบน 1 ประกอบด้วย จังหวัดเชียงใหม่ จังหวัดแม่ฮ่องสอน จังหวัดลำพูน จังหวัดลำปาง (พ.ศ.2561-2565) (ฉบับทบทวน)

ประเด็นการพัฒนาที่ 5 บริหารจัดการอนุรักษ์และฟื้นฟูทรัพยากรธรรมชาติและสิ่งแวดล้อมอย่างยั่งยืน

วัตถุประสงค์

1. สิ่งแวดล้อมมีคุณภาพดีขึ้น หรืออยู่ในเกณฑ์มาตรฐาน เกื้อหนุนการพัฒนาอย่างยั่งยืน
2. เพื่ออนุรักษ์และฟื้นฟูทรัพยากรธรรมชาติให้มีสภาพอุดมสมบูรณ์บนพื้นฐานการมีส่วนร่วมของภาคีเครือข่าย และการใช้ประโยชน์อย่างมีคุณค่าที่ก่อให้เกิดความยั่งยืน
3. เพื่อบริหารจัดการน้ำอย่างมีประสิทธิภาพ โดยการมีส่วนร่วมของทุกภาคส่วน
4. เพื่อเตรียมความพร้อมในการปรับตัวและรับมือกับผลกระทบจากการเปลี่ยนแปลงสภาพภูมิอากาศและสาธารณสุข

เป้าหมายและตัวชี้วัด

1. จำนวนวันที่มีค่าคุณภาพอากาศ (PM10) เกินเกณฑ์มาตรฐาน
2. จำนวนพื้นที่ป่าต้นน้ำได้รับการฟื้นฟูไม่น้อยกว่า 10,000 ไร่/ปี
3. จำนวนแหล่งน้ำในพื้นที่ลุ่มน้ำสาขาที่สำคัญของกลุ่มจังหวัดภาคเหนือตอนบน 1 ที่มีคุณภาพน้ำเป็นไปตามเกณฑ์มาตรฐาน
4. ร้อยละของจำนวนหมู่บ้าน/ชุมชน/สถานศึกษา ในพื้นที่เสี่ยงภัยได้รับการเสริมศักยภาพและพัฒนากลไกการเตรียมความพร้อมรับมือกับสาธารณะภัย

แนวทางการพัฒนา

1. ป้องกันควบคุม แก้ไขปัญหาหมอกควันไฟป่าอย่างมีส่วนร่วมและยั่งยืน
2. ป้องกัน รักษา ฟื้นฟู และส่งเสริมการใช้ประโยชน์จากทรัพยากรธรรมชาติอย่างบูรณาการ
3. บริหารจัดการคุณภาพน้ำในพื้นที่ลุ่มน้ำสาขาที่สำคัญของกลุ่มจังหวัดภาคเหนือตอนบน 1
4. บริหารจัดการสาธารณสุขในพื้นที่เสี่ยงให้สามารถปรับตัวและรับมือกับผลกระทบจากการเปลี่ยนแปลงสภาพภูมิอากาศอย่างยั่งยืน

แผนพัฒนาจังหวัดลำพูน

1. ประเด็นการพัฒนาที่ 1 : เมืองที่เป็นมิตรกับสิ่งแวดล้อม (Green City)

1.1 วัตถุประสงค์ :

- (1) พัฒนาให้เป็นจังหวัดสะอาดและเป็นมิตรกับสิ่งแวดล้อม
- (2) อนุรักษ์และจัดการทรัพยากรธรรมชาติและสิ่งแวดล้อมอย่างสมดุลและยั่งยืน

1.2 เป้าหมายและตัวชี้วัด:

ตัวชี้วัด	ค่าเป้าหมาย (2563-2565)
1. ชะยะมูลฝอยชุมชนได้รับการจัดการอย่างถูกต้องตามหลักวิชาการ	เพิ่มขึ้นร้อยละ 5 ต่อปี
2. ดำเนินการป้องกันและแก้ไขปัญหาหมอกควันและไฟป่าเป็นไปตามเกณฑ์มาตรฐานที่กำหนด	ตามเกณฑ์มาตรฐานที่กำหนด
3. จำนวนพื้นที่ป่าไม้ที่ได้รับการอนุรักษ์และฟื้นฟู	เพิ่มขึ้น 100 ไร่ต่อปี

1.3 แนวทางการพัฒนา :

- (1) การจัดการขยะมูลฝอยและของเสียอันตราย
- (2) การรักษาและฟื้นฟูฐานทรัพยากรธรรมชาติและความหลากหลายทางชีวภาพ โดยยึดหลักปรัชญาเศรษฐกิจพอเพียง
- (3) การส่งเสริมการผลิตและการบริโภคที่เป็นมิตรกับสิ่งแวดล้อม

- (4) การจัดการสิ่งแวดล้อมและมลพิษหมอกควันไฟป่า
 - (5) การบริหารจัดการน้ำ อย่างเหมาะสมและเชื่อมโยงพื้นที่เกษตรให้ทั่วถึง
3. ประเด็นการพัฒนาที่ 3 : เมืองเกษตรสีเขียว (Green Agriculture)

3.1 วัตถุประสงค์ : พัฒนาการเกษตรให้มาตรฐานปลอดภัยและมูลค่าเพิ่มสูง

3.2 เป้าหมายและตัวชี้วัด

ตัวชี้วัด	ค่าเป้าหมาย (2563-2565)
1.มูลค่าสินค้าเกษตรเพิ่มขึ้น	ร้อยละ 10 ต่อปี
2.ลดต้นทุนการผลิตทางการเกษตร	ร้อยละ 5 ต่อปี
3.สินค้าเกษตรได้รับการรับรองมาตรฐานความปลอดภัยเพิ่มขึ้น	ร้อยละ 20 ต่อปี
4.สินค้าเกษตรได้รับการรับรองมาตรฐานเกษตรอินทรีย์เพิ่มขึ้น	ร้อยละ 5 ต่อปี
5.เตรียมการเข้าสู่เกษตรอินทรีย์ (PGS) เพิ่มขึ้น	ร้อยละ 5 ต่อปี

3.3 แนวทางการพัฒนา :

- (1) การวิจัยพัฒนา (R&D) ผลิตภัณฑ์ และพัฒนาปัจจัยพื้นฐานและบุคลากร
- (2) การเพิ่มผลผลิต พัฒนาคุณภาพและลดต้นทุนการผลิต
- (3) การแปรรูปและสร้างมูลค่าเพิ่ม โดยใช้นวัตกรรมและเทคโนโลยี
- (4) การประชาสัมพันธ์ ส่งเสริมและพัฒนาระบบตลาด ให้สามารถแข่งขันได้ในกลุ่มประเทศเพื่อนบ้าน AEC และกลุ่ม Asean+3

1.4 ยุทธศาสตร์การพัฒนาขององค์กรปกครองส่วนท้องถิ่นในเขตจังหวัด

ยุทธศาสตร์ที่ 3 พัฒนาคู่เมืองและโครงสร้างพื้นฐานเชื่อมกลุ่มจังหวัด เพื่อรองรับการพัฒนาเมืองในอนาคต

แนวทางในการพัฒนา

เพื่อให้จังหวัดลำพูนมีผังเมืองและโครงสร้างพื้นฐานเชื่อมโยงกลุ่มจังหวัด ที่มีมาตรฐานสูงเพื่อรองรับการพัฒนาเมืองในอนาคต ลดต้นทุนค่าครองชีพ ลดต้นทุนการขนส่ง เน้นการผลิตภาคทางเศรษฐกิจโดยรวมของจังหวัด

เป้าประสงค์

- 1.เพื่อการพัฒนาผังเมืองรวมและโครงสร้างพื้นฐานอย่างบูรณาการเพื่อรองรับการขยายตัวของเมืองในระยะยาว
- 2.เพื่อการพัฒนาเขตพื้นที่เมืองเก่าย่านวัฒนธรรมของชุมชนต่างๆ เพื่อสนับสนุนการเป็นเมืองแห่งทุนทางวัฒนธรรมชุมชนโลก
- 3.เพื่อพัฒนาระบบขนส่งมวลชนระดับจังหวัดเพื่อเชื่อมต่อการเดินทางของประชาชน
- 4.เพื่อพัฒนาประสิทธิภาพระบบการบริหารจัดการน้ำอย่างเป็นระบบ
- 5.เพื่อพัฒนาเมืองตามเป้าหมายการพัฒนาที่ยั่งยืน (SDG's) ¹

ตัวชี้วัดเป้าประสงค์และค่าเป้าหมาย

ตัวชี้วัดเป้าประสงค์	ค่าเป้าหมาย
ระดับความสำเร็จของการจัดทำผังเมืองรวมและโครงสร้างพื้นฐานที่บูรณาการความร่วมมือจากภาคส่วนที่เกี่ยวข้องเพื่อรองรับการขยายตัวของเมืองในระยะยาว	เพิ่มขึ้นร้อยละ 20 ต่อปี
ร้อยละที่เพิ่มขึ้นของจำนวนเขตพื้นที่เฉพาะในย่านวัฒนธรรมของชุมชนต่าง ๆ เพื่อสนับสนุนการเป็นเมืองแห่งทุนทางวัฒนธรรมชุมชนโลก	เพิ่มขึ้นร้อยละ 20 ต่อปี
ร้อยละของเส้นทางของระบบขนส่งมวลชนระดับจังหวัดที่ครอบคลุมเส้นทางเดินทางของประชาชน	เพิ่มขึ้นร้อยละ 20 ต่อปี
ระดับความพึงพอใจในการจัดระบบการบริหารจัดการน้ำอย่างเป็นระบบ	เพิ่มขึ้นร้อยละ 20 ต่อปี
ระดับความสำเร็จของการพัฒนาเมืองตามเป้าหมายการพัฒนาที่ยั่งยืน (SDG's) ¹	เพิ่มขึ้นร้อยละ 10 ต่อปี

หมายเหตุ : จำนวนร้อยละให้คิดจากปี 2560 เป็นปีฐาน หากไม่มีให้ใช้ข้อมูลปี 2561 เป็นปีฐาน

กลยุทธ์

1. การพัฒนาผังเมืองรวมและโครงสร้างพื้นฐานอย่างบูรณาการเพื่อรองรับการขยายตัวของเมืองในระยะยาว
 - 1.1 บูรณาการแผนงานด้านผังเมืองและโครงสร้างพื้นฐานในเชิงพื้นที่เพื่อการพัฒนาเมืองในระยะยาว
 - 1.2 การพัฒนาโครงสร้างพื้นฐานเพื่อรองรับการบริหารจัดการเมือง ยุค 4.0 ในการบริหารจัดการและพัฒนาจังหวัดด้วยข้อมูลที่ถูกต้อง รวดเร็ว และเข้าถึงง่าย
2. การพัฒนาเขตพื้นที่เฉพาะย่านวัฒนธรรมของชุมชนต่าง ๆ เพื่อสนับสนุนการเป็นเมืองแห่งวัฒนธรรมชุมชนโลก
 - 2.1 เร่งการออกข้อตกลงชุมชนในการเป็นพื้นที่เฉพาะในย่านวัฒนธรรมของชุมชน
 - 2.2 ออกข้อบัญญัติด้านการควบคุมอาคารและการใช้พื้นที่เฉพาะในชุมชนที่กำหนด
 - 2.3 ประชาสัมพันธ์ให้ความรู้แก่คนในชุมชนและนักท่องเที่ยวในพื้นที่เฉพาะในย่านวัฒนธรรม
 - 2.4 สนับสนุนกิจกรรมการสืบทอดภูมิปัญญาในพื้นที่ย่านวัฒนธรรมของชุมชน
3. พัฒนาระบบขนส่งมวลชนระดับจังหวัดเพื่อเชื่อมโยงการเดินทางของประชาชน
 - 3.1 พัฒนาโครงสร้างพื้นฐานระบบขนส่งมวลชนทั้งจังหวัดที่ตอบโจทย์การพัฒนาจังหวัด
 - 3.2 มุ่งลดค่าใช้จ่ายและระยะเวลาในการเดินทางของประชาชน
 - 3.3 มุ่งลดปริมาณการใช้น้ำมันพาหนะส่วนบุคคล เพื่อลดปัญหาจราจร
4. พัฒนาประสิทธิภาพระบบบริหารจัดการน้ำอย่างเป็นระบบ
 - 4.1 พัฒนาการจัดการน้ำอย่างเพียงพอต่อความต้องการในการอุปโภค และบริโภคของประชาชนในพื้นที่
 - 4.2 พัฒนาการจัดการน้ำและแหล่งน้ำให้เพียงพอในภาคการเกษตรและภาคอุตสาหกรรม
 - 4.3 เพิ่มประสิทธิภาพการจัดการปัญหาภัยแล้งและน้ำท่วมในเขตพื้นที่จังหวัด
5. พัฒนาเมืองตามเป้าหมายการพัฒนาที่ยั่งยืน (SDG's)³
 - 5.1 การสร้างฐานข้อมูลขนาดใหญ่ (Big Data) เพื่อการพัฒนาเมืองและยกระดับการขับเคลื่อนเมืองสู่เป้าหมายการพัฒนาที่ยั่งยืน (SDG's) โดยบูรณาการความร่วมมือจากทุกภาคส่วนที่เกี่ยวข้องในการปฏิบัติ
 - 5.2 พัฒนาเมืองตามเป้าหมายการพัฒนาที่ยั่งยืน (SDG's) โดยใช้พันธมิตรและหุ้นส่วนเชิงยุทธศาสตร์ในการพัฒนาเมืองสู่การเป็นเมืองอัจฉริยะ (Smart City)
 - 5.3 แสวงหาความร่วมมือจากเมือง Smart City ในระดับโลกที่มีบริบทที่ใกล้เคียงกันและเหมาะสมกับจังหวัดในการนำมาเป็นต้นแบบการพัฒนา

ประเด็นยุทธศาสตร์การพัฒนาอำเภอถ้ำ จังหวัดลำพูน

ยุทธศาสตร์การพัฒนาอำเภอถ้ำ

1. วิสัยทัศน์การพัฒนาอำเภอถ้ำ “ เมืองแห่งวัฒนธรรม สุข และความสุข ”

2. พันธกิจ

1. การพัฒนาเพื่อเป็นเมืองแห่งการอนุรักษ์แหล่งโบราณสถาน การสืบสานวัฒนธรรมประเพณี ที่โดดเด่นเป็นเอกลักษณ์และส่งเสริมการท่องเที่ยวเชิงอนุรักษ์
2. การบริหารจัดการน้ำเพื่อการอุปโภค บริโภคและการเกษตรอย่างเป็นระบบและมีประสิทธิภาพ โดยการพัฒนาและส่งเสริมระบบการบริหารจัดการแหล่งน้ำที่มีประสิทธิภาพ ปรับปรุงซ่อมแซมแหล่งกักเก็บน้ำต้นทุน จัดหาพื้นที่ทำระบบแก้มลิง ส่งเสริมการวางแผนด้านการเกษตร
3. การมุ่งพัฒนาคุณภาพชีวิตประชาชนตั้งแต่ระดับครอบครัว ชุมชนและสังคม ให้มีศักยภาพ ทั้งด้านการศึกษา สุขภาพ ร่างกายและจิตใจ การบริหารจัดการทรัพยากรธรรมชาติอย่างเป็นระบบและมีประสิทธิภาพ รวมทั้ง การเสริมสร้างความปลอดภัยในชีวิตและทรัพย์สิน และการส่งเสริมแนวทางการดำเนินชีวิตตามแนวปรัชญาเศรษฐกิจพอเพียง
4. การมุ่งพัฒนาและส่งเสริมอาชีพชุมชน ให้สามารถผลิตสินค้าเกษตรและหัตถกรรมที่มีคุณภาพและปลอดภัย การเสริมสร้างทักษะอาชีพ เพื่อเพิ่มรายได้และเพิ่มขีดความสามารถในการแข่งขัน โดยใช้การตลาดนำการผลิต
5. การส่งเสริมสนับสนุนการดำรงวิถีประชาธิปไตยภายใต้หลักการมีส่วนร่วมของประชาชน

3. เป้าประสงค์รวม

ส่งเสริม พัฒนาแหล่งน้ำต้นทุน เพื่อเชื่อมโยงการผลิตภาคการเกษตร พัฒนาด้านเศรษฐกิจ และทรัพยากรธรรมชาติและสิ่งแวดล้อม โดยใช้วัฒนธรรมเป็นฐานในการพัฒนา เชื่อมโยงในทุกมิติ เพื่อนำไปสู่ เมืองแห่งวิถีวัฒนธรรมและเมืองแห่งความสุขบนความพอเพียง

4. การกำหนดตำแหน่งการพัฒนาอำเภอ (Positioning)

1. เมืองแห่งลำไย
2. เมืองแห่งวิถีวัฒนธรรมล้านนา
3. เมืองแห่งความสุข บนความพอเพียง

ประเด็นยุทธศาสตร์ที่ 1 การบริหารจัดการแหล่งน้ำอย่างเป็นระบบและยั่งยืน

เป้าประสงค์เชิงยุทธศาสตร์ การบริหารจัดการน้ำอย่างเป็นระบบและมีประสิทธิภาพ

- กลยุทธ์
1. การพัฒนาปรับปรุงระบบสาธารณูปโภค สาธารณูปการให้มีความสมบูรณ์
 2. การจัดทำแผนงาน/โครงการรองรับการบริหารจัดการน้ำที่มีประสิทธิภาพ

ตัวชี้วัด ระดับความสำเร็จของการดำเนินการตามแผนบูรณาการด้านการบริหารจัดการแหล่งน้ำ

ประเด็นยุทธศาสตร์ที่ 5 การบริหารจัดการทรัพยากรธรรมชาติและสิ่งแวดล้อมอย่างเป็นระบบ

เป้าประสงค์เชิงยุทธศาสตร์ การบริหารจัดการทรัพยากรธรรมชาติและสิ่งแวดล้อมอย่างเป็นระบบ

- กลยุทธ์
1. การเสริมสร้างความร่วมมือในการอนุรักษ์ทรัพยากรธรรมชาติและสิ่งแวดล้อม
 2. การกำหนดมาตรการควบคุมการใช้ทรัพยากรธรรมชาติอย่างเหมาะสม
 3. การบริหารจัดการทรัพยากรธรรมชาติอย่างมีประสิทธิภาพ

ตัวชี้วัด ระดับความสำเร็จของการดำเนินงานตามแผนบูรณาการด้านการบริหารจัดการ ทรัพยากรธรรมชาติและ

สิ่งแวดล้อม

2. ยุทธศาสตร์ขององค์กรปกครองส่วนท้องถิ่น

2.1 วิสัยทัศน์

“เมืองเกษตรกรรม คุณธรรมเด่น เน้นคุณภาพชีวิต เศรษฐกิจพอเพียง”

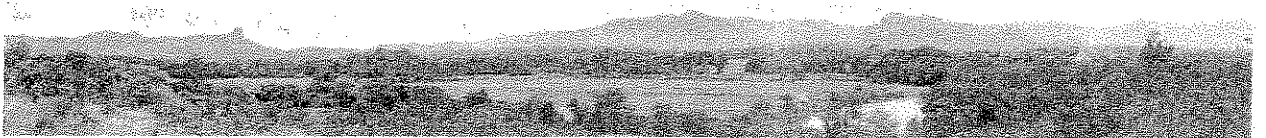

2.2 ยุทธศาสตร์

ยุทธศาสตร์การพัฒนาที่ 4 ด้านการบริหารจัดการและอนุรักษ์ทรัพยากรธรรมชาติและสิ่งแวดล้อม

2.3 เป้าประสงค์

เป้าประสงค์ที่ 1 ทรัพยากรธรรมชาติและสิ่งแวดล้อมได้รับการฟื้นฟูอย่างเป็นระบบและมีส่วนร่วมอย่างเป็นระบบ

2.4 ตัวชี้วัดระดับเป้าประสงค์

1. ร้อยละของประชาชนต่อการสนับสนุนส่งเสริมการจัดการทรัพยากรธรรมชาติและสิ่งแวดล้อม
2. จำนวนเครือข่ายที่ดูแลและเฝ้าระวังและป้องกันทรัพยากรธรรมชาติและสิ่งแวดล้อมมีเพิ่มขึ้น
3. จำนวนกิจกรรมและงบประมาณด้านการพัฒนาทรัพยากรธรรมชาติและสิ่งแวดล้อมเพิ่มขึ้น
4. ระดับความพึงพอใจต่อการบริหารจัดการทรัพยากรน้ำ
5. มีแหล่งน้ำ (ฝายชะลอน้ำ) ในการอนุรักษ์ทรัพยากรธรรมชาติเพิ่มขึ้น และประชาชนสร้างรายได้จากการทำเกษตร

2.5 ประเด็นยุทธศาสตร์

ยุทธศาสตร์การพัฒนาที่ 4 ด้านการบริหารจัดการและอนุรักษ์ทรัพยากรธรรมชาติและสิ่งแวดล้อม

พันธกิจ

การบริหารจัดการทรัพยากรธรรมชาติและสิ่งแวดล้อมอย่างเป็นระบบและยั่งยืน

2.6 กลยุทธ์/แนวทางการพัฒนาและตัวชี้วัดระดับกลยุทธ์

กลยุทธ์/แนวทางการพัฒนา	ตัวชี้วัดระดับกลยุทธ์
4.1 สร้างองค์ความรู้และจิตสำนึกในการจัดการทรัพยากรธรรมชาติและสิ่งแวดล้อม	ประชาชนมีความรู้และจิตสำนึกในการจัดการทรัพยากรธรรมชาติและสิ่งแวดล้อมเพิ่มมากขึ้น
4.2 สร้างเครือข่าย ดูแล เฝ้าระวังและป้องกันทรัพยากรธรรมชาติและสิ่งแวดล้อม	จำนวน 2 เครือข่าย ที่ดูแลเฝ้าระวังและป้องกันทรัพยากรธรรมชาติและสิ่งแวดล้อม
4.3 อนุรักษ์และฟื้นฟูทรัพยากรธรรมชาติและสิ่งแวดล้อม	จำนวนกิจกรรม/งบประมาณมีเพิ่มมากขึ้น แหล่งน้ำมีจำนวนเพิ่มขึ้น
4.4 การบริหารจัดการทรัพยากรน้ำอย่างมีประสิทธิภาพ	ประชาชนพึงพอใจมากต่อการบริหารจัดการทรัพยากรน้ำ มีแหล่งน้ำในการอนุรักษ์ทรัพยากรธรรมชาติเพิ่มขึ้นและประชาชนสามารถสร้างรายได้จากการทำเกษตร

2.7 จุดยืนทางยุทธศาสตร์

การพัฒนาทรัพยากรธรรมชาติและสิ่งแวดล้อมให้ได้รับการฟื้นฟูอย่างเป็นระบบและมีส่วนร่วมอย่างเป็นระบบ ให้ได้มาตรฐานเพียงพอต่อความต้องการของประชาชน

2.8 ความเชื่อมโยง

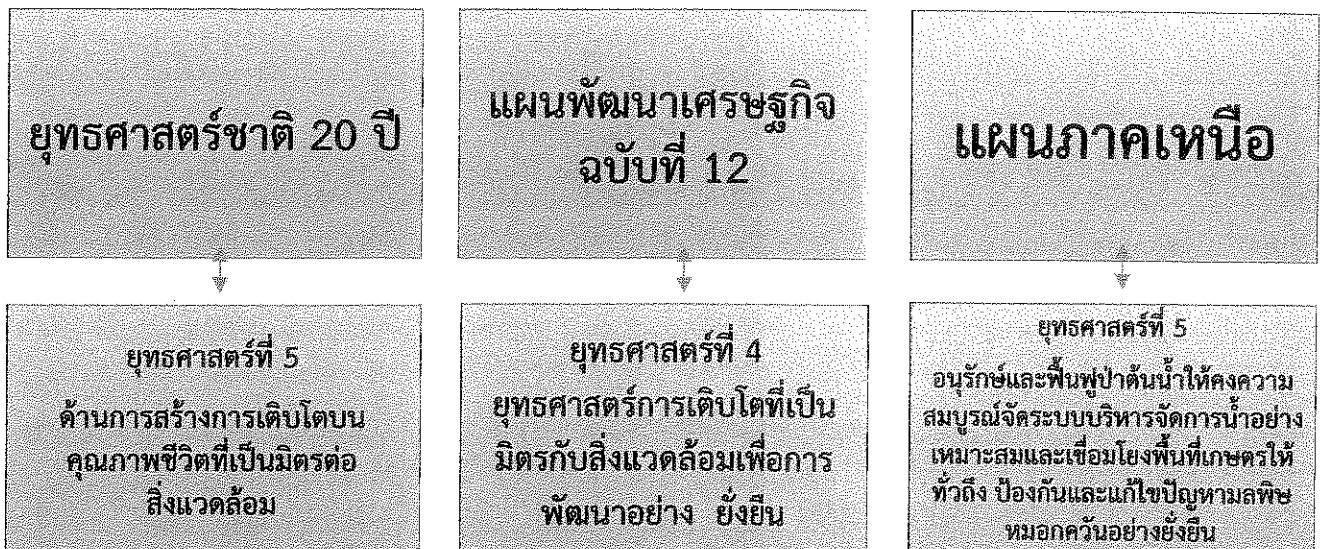

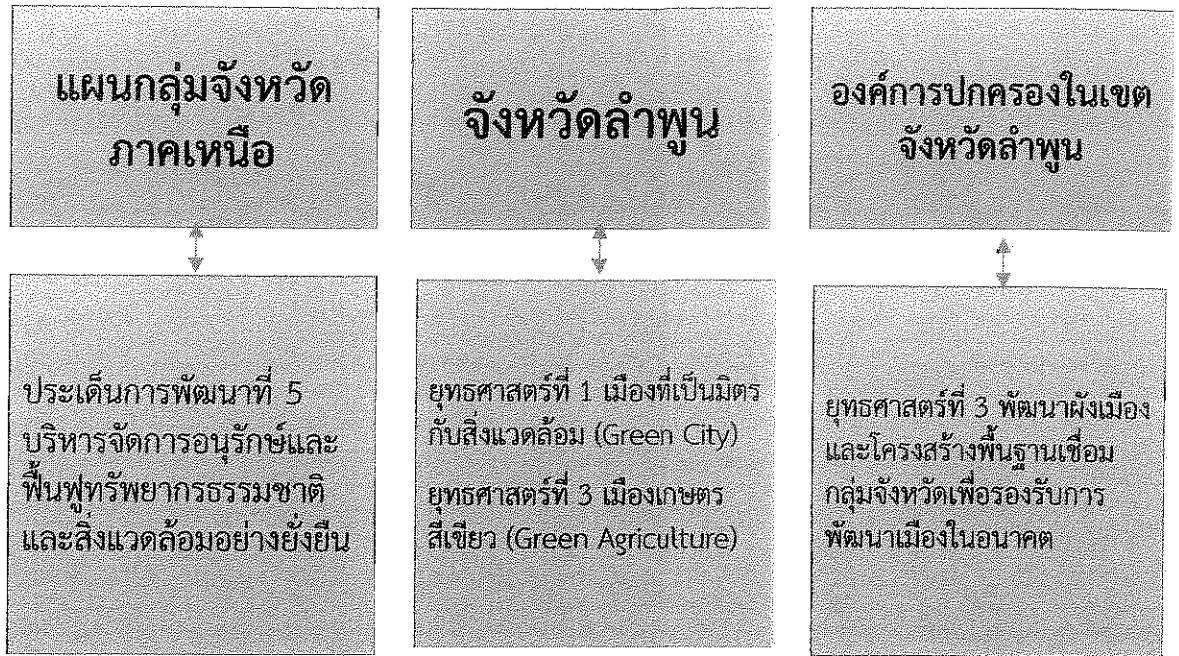

หน่วยงานรับผิดชอบหลัก

กองช่าง

แผนงาน

แผนงานเคหะชุมชน/แผนงานบริหารงานทั่วไป

3.การวิเคราะห์เพื่อการพัฒนา

3.1 การวิเคราะห์กรอบการจัดทำยุทธศาสตร์ขององค์กรปกครองส่วนท้องถิ่น

(ใช้วิเคราะห์ SWOT Analysis/Demand (Demand Analysis/Global และ Trend ปัจจัยและสถานการณ์การเปลี่ยนแปลงที่มีผลต่อการพัฒนา อย่างน้อยต้องประกอบด้วยการวิเคราะห์ศักยภาพด้านเศรษฐกิจ ด้านสังคม ด้านทรัพยากรธรรมชาติและสิ่งแวดล้อม)

จากการศึกษาข้อมูลสภาพทั่วไปของตำบลแม่ตืน ได้นำมากำหนดประเด็นเพื่อวิเคราะห์ศักยภาพการพัฒนาของเทศบาลตำบลแม่ตืน โดยอาศัยเทคนิค SWOT ANALYSIS การวิเคราะห์จุดแข็ง (Strength) จุดอ่อน (Weakness) อันเป็นปัจจัยภายในหรือสภาวะแวดล้อมภายในตำบล (Internal Factors) และการวิเคราะห์โอกาส (Opportunity) และภาวะคุกคามหรือข้อจำกัด (Threat) อันเป็นปัจจัยภายนอกหรือสภาวะแวดล้อมภายนอก (External Factor) ซึ่งรายละเอียดดังนี้

ด้านการบริหารจัดการอนุรักษ์ทรัพยากรธรรมชาติและสิ่งแวดล้อม

จุดแข็ง (Strength)	จุดอ่อน (Weakness)
<ul style="list-style-type: none"> - มีแหล่งน้ำที่สามารถใช้กักเก็บน้ำไว้ใช้ในพื้นที่ เช่น แม่น้ำลี้ ลำห้วย อ่างเก็บน้ำ สระเก็บน้ำและฝายชะลอน้ำ - หน่วยงานมีบุคลากรที่มีความรู้ทางด้านแหล่งน้ำ 	<ul style="list-style-type: none"> - ปัญหาน้ำในการทำเกษตรช่วงฤดูแล้งขาดแคลนแหล่งน้ำสำหรับนำไปใช้ประโยชน์เพื่อการอุปโภค บริโภค และการเกษตร - ปัญหาน้ำระบบประปายังไม่ทั่วถึงในการใช้อุปโภค-บริโภคในหน้าแล้ง - ขาดงบประมาณสนับสนุนในการพัฒนาบริหารจัดการด้านแหล่งน้ำ

โอกาส (Opportunity)	ภัยคุกคาม/ปัญหา (Threats)
<p>- รัฐบาลได้ให้ความสำคัญด้านการจัดการทรัพยากรธรรมชาติและสิ่งแวดล้อมเป็นอย่างมากตลอดจนมีนโยบายที่ชัดเจนในการป้องกันและแก้ไขปัญหาด้านทรัพยากรธรรมชาติและสิ่งแวดล้อม</p> <p>- องค์กรปกครองส่วนท้องถิ่นได้รับเงินจัดสรรถ่ายโอนภารกิจในการช่วยเหลือประชาชนอย่างเต็มที่</p>	<p>- ปัญหาทางด้านการเมือง ส่งผลกระทบต่อความร่วมมืออย่างจริงจังของทุกภาคส่วนที่เกี่ยวข้องให้ไม่เป็นไปตามที่กำหนดไว้</p> <p>- ภัยคุกคามจากการเปลี่ยนแปลงสภาพภูมิอากาศ ภูมิประเทศ มีการเปลี่ยนแปลงได้ตลอดเวลา เช่น แผ่นดินไหว อุทกภัย ฯลฯ</p> <p>- การถ่ายโอนภารกิจบางอย่าง ไม่สามารถให้อำนาจหน้าที่องค์กรปกครองส่วนท้องถิ่นอย่างเต็มที่ จำกัดสิทธิและอำนาจหน้าที่</p> <p>- กฎหมายและระเบียบยังไม่เอื้ออำนวยแก่องค์กรปกครองส่วนท้องถิ่น</p> <p>- เกิดความซ้ำซ้อนในการดำเนินการโครงการ และการได้รับเงินจัดสรร</p>

3.2 การประเมินสถานการณ์สภาพแวดล้อมภายนอกที่เกี่ยวข้อง

ด้านการบริหารจัดการอนุรักษ์ทรัพยากรธรรมชาติและสิ่งแวดล้อม

ปัญหาด้านทรัพยากรธรรมชาติและสิ่งแวดล้อมของเทศบาลตำบลแม่ต๋นยังคงประสพกับปัญหาด้านแหล่งน้ำในการทำการเกษตรที่ไม่เพียงพอต่อความต้องการของประชาชน เกี่ยวเนื่องกับสภาพการปลูกพืชที่อาศัยน้ำฝนตามฤดูกาลเพียงอย่างเดียว อาจมีโอกาสดที่พืชจะขาดน้ำในระยะใดระยะหนึ่งได้มาก เช่น ประสบกับปัญหาฝนทิ้งช่วงเกิดปัญหาภาวะภัยแล้ง หรือหากฝนตกมากเกินไปจนทำให้เกิดน้ำท่วมขังซึ่งส่งผลกระทบต่อประชาชนด้านรายได้ในเรื่องของผลผลิตทางการเกษตรเป็นอย่างมาก

สรุปได้ดังนี้

1.1 ปัญหาน้ำในการทำเกษตรช่วงฤดูแล้งขาดแคลนแหล่งน้ำสำหรับนำไปใช้ประโยชน์เพื่อการอุปโภค บริโภค และด้านการเกษตร

1.2 ปัญหาน้ำระบบประปายังไม่ทั่วถึงในการใช้อุปโภค-บริโภคในหน้าแล้ง

การคาดการณ์แนวโน้มในอนาคต

ด้านการบริหารจัดการและการอนุรักษ์ทรัพยากรธรรมชาติและ สิ่งแวดล้อม

จากการพัฒนาแนวโน้มของการดูแล สนับสนุนการอนุรักษ์ทรัพยากรธรรมชาติ การคุ้มครองดูแลและบำรุงรักษาป่าและน้ำเพิ่มขึ้น ทุกคนให้ความสำคัญ ปลูกจิตสำนึกและเข้ามามีส่วนร่วมในการดูแลรักษา



ส่วนที่ 3 การนำแผนพัฒนาท้องถิ่น
ไปสู่การปฏิบัติ



บัญชีรายละเอียดโครงการ พัฒนา



ยุทธศาสตร์ที่ 4 การพัฒนาด้านการบริหารจัดการ และอนุรักษ์ทรัพยากรธรรมชาติและสิ่งแวดล้อม

ชุดเอกสารที่ ๒ การปรับปรุงและพัฒนาระบบบริหารจัดการภาครัฐ
แบบเป้าหมายโดยใช้ยุทธศาสตร์ที่ ๑ และ ๒ การบริหารจัดการห่วงโซ่มูลค่า
แบบบูรณาการของระบบห่วงโซ่มูลค่า ประเด็นยุทธศาสตร์ ชุดเอกสารที่ ๑ ด้านโครงสร้างพื้นฐาน สาธารณูปโภค สาธารณูปการ
แผนงานบูรณาการ

ลำดับ (๑)	โครงการ (๒)	วัตถุประสงค์ (๓)	รายละเอียด (๔)				ที่ตั้ง (๕)		เป้าหมาย (๖)	งบประมาณ (บาท) (๗)					ผลที่คาดว่าจะได้รับ (๘)	ประเภทการ จัดตั้ง เงิน	หมายเหตุ (๑๐)	
			ชื่อแหล่งน้ำ	กว้าง (กม.)	ยาว (กม.)	ลึก (ม.)	ความจุ (ลบ.ม.)	หมู่ที่		ตำบล	๒๕๖๓	๒๕๖๔	๒๕๖๕	๒๕๖๖				๒๕๖๗
๕	โครงการก่อสร้างฝายชะลอน้ำคลอง Gablons เพื่อป้องกันและบรรเทาปัญหาภัยแล้ง จุดที่ ๕ ฝายทุ่งกลาง (นายพูน) หมู่ที่ ๑๑ บ้านท่าชัยโป่งสามัคคี	๑. เพื่อแก้ไขปัญหาดูแลต้นน้ำของประชาชนและเกษตรกรใน การทำการเกษตร ๒. เพื่อสามารถเก็บน้ำไว้ได้เพิ่มขึ้น	ลำห้วยแม่ตื่น	๑	๕	๑	๘๐	๑๑	บ้านห้วยโป่งสามัคคี หมู่ที่ ๑๑	แม่ตื่น	๒๕,๕๐๐	๒๕,๕๐๐	๒๕,๕๐๐	๒๕,๕๐๐	๒๕,๕๐๐	๑. สามารถเก็บน้ำไว้ได้เพิ่มขึ้น ๒. ฟื้นฟูแหล่ง การเกษตรที่มีผลผลิตที่ ดีขึ้น	๑	
๖	โครงการก่อสร้างฝายชะลอน้ำคลอง Gablons เพื่อป้องกันและบรรเทา ปัญหาภัยแล้ง จุดที่ ๖ ฝายทุ่งหนองนาศ หมู่ที่ ๑๑ บ้านห้วยโป่งสามัคคี	๑. เพื่อแก้ไขปัญหาดูแลต้นน้ำของประชาชนและเกษตรกรใน การทำการเกษตร ๒. เพื่อสามารถเก็บน้ำไว้ได้เพิ่มขึ้น	ลำห้วยแม่ตื่น	๑	๑๐	๑	๑๐๐	๑๑	บ้านห้วยโป่งสามัคคี หมู่ที่ ๑๑	แม่ตื่น	๓๓,๐๐๐	๓๓,๐๐๐	๓๓,๐๐๐	๓๓,๐๐๐	๓๓,๐๐๐	๑. สามารถเก็บน้ำไว้ได้เพิ่มขึ้น ๒. ฟื้นฟูแหล่ง การเกษตรที่มีผลผลิตที่ ดีขึ้น	๑	
๗	โครงการก่อสร้างฝายชะลอน้ำคลอง Gablons เพื่อป้องกันและบรรเทา ปัญหาภัยแล้ง จุดที่ ๗ ฝายทุ่งกลาง (แม่หลวงจันทน์) หมู่ที่ ๑๑ บ้านห้วยโป่งสามัคคี	๑. เพื่อแก้ไขปัญหาดูแลต้นน้ำของประชาชนและเกษตรกรใน การทำการเกษตร ๒. เพื่อสามารถเก็บน้ำไว้ได้เพิ่มขึ้น	ลำห้วยแม่ตื่น	๑	๑๐	๑	๑๐๐	๑๑	บ้านห้วยโป่งสามัคคี หมู่ที่ ๑๑	แม่ตื่น	๓๓,๐๐๐	๓๓,๐๐๐	๓๓,๐๐๐	๓๓,๐๐๐	๓๓,๐๐๐	๑. สามารถเก็บน้ำไว้ได้เพิ่มขึ้น ๒. ฟื้นฟูแหล่ง การเกษตรที่มีผลผลิตที่ ดีขึ้น	๑	
๘	โครงการก่อสร้างฝายชะลอน้ำคลอง Gablons เพื่อป้องกันและบรรเทา ปัญหาภัยแล้ง จุดที่ ๘ ฝายทุ่งกลาง (นายพูน ธนรัช) หมู่ที่ ๑๑ บ้านห้วยโป่งสามัคคี	๑. เพื่อแก้ไขปัญหาดูแลต้นน้ำของประชาชนและเกษตรกรใน การทำการเกษตร ๒. เพื่อสามารถเก็บน้ำไว้ได้เพิ่มขึ้น	ลำห้วยแม่ตื่น	๑	๑๒	๑	๑๒๐	๑๑	บ้านห้วยโป่งสามัคคี หมู่ที่ ๑๑	แม่ตื่น	๓๓,๑๐๐	๓๓,๑๐๐	๓๓,๑๐๐	๓๓,๑๐๐	๓๓,๑๐๐	๑. สามารถเก็บน้ำไว้ได้เพิ่มขึ้น ๒. ฟื้นฟูแหล่ง การเกษตรที่มีผลผลิตที่ ดีขึ้น	๑	

ยุทธศาสตร์ด้านที่ ๖ การปรับโครงสร้างและพัฒนาระบบบริหารจัดการภาครัฐ
 แผนแม่บทภายใต้ยุทธศาสตร์ชาติ แผนที่ ๑๘ การบริหารจัดการน้ำที่ระบบ
 แผนพัฒนาของกรมชลประทานร่วมกับสถาบัน ประเด็นยุทธศาสตร์ ยุทธศาสตร์ที่ ๑ ด้านโครงสร้างพื้นฐาน สาธารณูปโภค สาธารณูปการ
 แผนงานและชุมชน

ลำดับ (๑)	โครงการ (๒)	วัตถุประสงค์ (๓)	รายละเอียด (๔)				ที่ตั้ง (๕)		เป้าหมาย (๖)	งบประมาณ (บาท) (๗)				ผลที่คาดว่าจะได้รับ (๘)	ประเภทการ จัดตั้ง โอน งบ	หมายเหตุ (๑๐)	
			ชื่อ แหล่งน้ำ	ก้าง (ก.)	ยาว(ก.)	ลึก (ก.)	ความจุ(ก. ม.)	หมู่ที่ ชุมชน		ตำบล	๒๕๖๓	๒๕๖๔	๒๕๖๕				๒๕๖๖
๙	โครงการก่อสร้างฝาย ชะลอน้ำคลอง Gablons เพื่อ ป้องกันและบรรเทา ปัญหาน้ำแล้ง จุดที่ ๘ ฝายทุ่งหลวง (นาย รัฐอินัน) หมู่ที่ ๑๑ บ้านห้วยโป่ง สามัคคี	๑. เพื่อแก้ไขปัญหาขาดแคลนน้ำ ของประชาชนและเกษตรกรใน การทำการเกษตร ๒. เพื่อสามารถเก็บน้ำไว้ได้ เพิ่มขึ้น	๑	๘	๑	๑๑	บ้านห้วย โป่ง สามัคคี หมู่ที่ ๑๑	แม่ตื่น	ก่อสร้างฝาย ชะลอน้ำ (ฝาย แก้ว) ในเขตของ สภาตำบลบรรพ ทัน (Gablons) ลำห้วยแม่ตื่น ขนาดกว้าง ๑ ม. ยาว ๘ ม. ลึก ๑ ม. จำนวน ๑ จุด	๒๘,๕๐๐	๒๘,๕๐๐	๒๘,๕๐๐	๒๘,๕๐๐	๒๘,๕๐๐	๑. สามารถเก็บน้ำไว้ได้ เพิ่มขึ้น ๒. เพื่อลดทาง การเกษตรที่มีผลผลิตที่ ดีขึ้น	๑	
๑๐	โครงการก่อสร้างฝาย ชะลอน้ำคลอง Gablons เพื่อ ป้องกันและบรรเทา ปัญหาน้ำแล้ง จุดที่ ๑๑ ฝายทุ่งหลวง หรือเหนือ หมู่ที่ ๑๑ บ้านห้วยโป่ง สามัคคี	๑. เพื่อแก้ไขปัญหาขาดแคลนน้ำ ของประชาชนและเกษตรกรใน การทำการเกษตร ๒. เพื่อสามารถเก็บน้ำไว้ได้ เพิ่มขึ้น	๑	๘	๑	๑๑	บ้านห้วย โป่ง สามัคคี หมู่ที่ ๑๑	แม่ตื่น	ก่อสร้างฝาย ชะลอน้ำ (ฝาย แก้ว) ในเขตของ สภาตำบลบรรพ ทัน (Gablons) ลำห้วยแม่ตื่น ขนาดกว้าง ๑ ม. ยาว ๘ ม. ลึก ๑ ม. จำนวน ๑ จุด	๒๘,๕๐๐	๒๘,๕๐๐	๒๘,๕๐๐	๒๘,๕๐๐	๒๘,๕๐๐	๑. สามารถเก็บน้ำไว้ได้ เพิ่มขึ้น ๒. เพื่อลดทาง การเกษตรที่มีผลผลิตที่ ดีขึ้น	๑	
๑๑	โครงการก่อสร้างฝาย ชะลอน้ำคลอง Gablons เพื่อ ป้องกันและบรรเทา ปัญหาน้ำแล้ง จุดที่ ๑๑ ฝายทุ่งหลวง หรือบน หมู่ที่ ๑๑ บ้านห้วยโป่งสามัคคี	๑. เพื่อแก้ไขปัญหาขาดแคลนน้ำ ของประชาชนและเกษตรกรใน การทำการเกษตร ๒. เพื่อสามารถเก็บน้ำไว้ได้ เพิ่มขึ้น	๑	๘	๑	๑๑	บ้านห้วย โป่ง สามัคคี หมู่ที่ ๑๑	แม่ตื่น	ก่อสร้างฝาย ชะลอน้ำ (ฝาย แก้ว) ในเขตของ สภาตำบลบรรพ ทัน (Gablons) ลำห้วยแม่ตื่น ขนาดกว้าง ๑ ม. ยาว ๘ ม. ลึก ๑ ม. จำนวน ๑ จุด	๒๘,๕๐๐	๒๘,๕๐๐	๒๘,๕๐๐	๒๘,๕๐๐	๒๘,๕๐๐	๑. สามารถเก็บน้ำไว้ได้ เพิ่มขึ้น ๒. เพื่อลดทาง การเกษตรที่มีผลผลิตที่ ดีขึ้น	๑	
๑๒	โครงการก่อสร้างฝาย ชะลอน้ำคลอง Gablons เพื่อ ป้องกันและบรรเทา ปัญหาน้ำแล้ง จุดที่ ๑๑ ฝายทุ่งหลวง หรือสูง หมู่ที่ ๑๑ บ้านห้วยโป่งสามัคคี	๑. เพื่อแก้ไขปัญหาขาดแคลนน้ำ ของประชาชนและเกษตรกรใน การทำการเกษตร ๒. เพื่อสามารถเก็บน้ำไว้ได้ เพิ่มขึ้น	๑	๖	๑	๑๑	บ้านห้วย โป่ง สามัคคี หมู่ที่ ๑๑	แม่ตื่น	ก่อสร้างฝาย ชะลอน้ำ (ฝาย แก้ว) ในเขตของ สภาตำบลบรรพ ทัน (Gablons) ลำห้วยแม่ตื่น ขนาดกว้าง ๑ ม. ยาว ๖ ม. ลึก ๑ ม. จำนวน ๑ จุด	๒๘,๐๐๐	๒๘,๐๐๐	๒๘,๐๐๐	๒๘,๐๐๐	๒๘,๐๐๐	๑. สามารถเก็บน้ำไว้ได้ เพิ่มขึ้น ๒. เพื่อลดทาง การเกษตรที่มีผลผลิตที่ ดีขึ้น	๑	

ชุดเอกสารที่ ๒ การปรับสมดุลและพัฒนากรอบการบริหารจัดการภาครัฐ
 และแผนปฏิบัติการใช้ยุทธศาสตร์ชาติ แผนที่ ๑๙ การบริหารจัดการน้ำที่ระบบ
 และพื้นที่ขององค์กรปกครองส่วนท้องถิ่น ประเด็นยุทธศาสตร์ ยุทธศาสตร์ที่ ๑ ด้านโครงสร้างพื้นฐาน สาธารณูปโภค สาธารณูปการ
 และแผนปฏิบัติการ

ลำดับ	โครงการ (๒)	วัตถุประสงค์ (๓)	รายละเอียด (๔)					ที่ตั้ง (๕)		เป้าหมาย (๖)	งบประมาณ (บาท) (๗)					ประเภทการ อุปท. จัดตั้ง งบฯ	หมายเหตุ (๑๐)
			ชื่อ แหล่งน้ำ	กว้าง (ม.)	ยาว (ม.)	ลึก (ม.)	ความจุ (ลบ. ม.)	หมู่ที่	บ้าน/ตำบล ชุมชน		๒๕๖๓	๒๕๖๔	๒๕๖๕	๒๕๖๖	๒๕๖๗		
๑๑	โครงการก่อสร้างฝาย ชะลอน้ำคลอง Gablons เพื่อ ป้องกันและบรรเทา ปัญหาน้ำท่วมฉับพลัน จุดที่ ๑๓ ฝายทุ่งสาม หมู่ที่ ๑๑ บ้านห้วยโป่ง สามัคคี	๑.เพื่อแก้ไขปัญหาขาดแคลนน้ำ ของประชาชนและเกษตรกรใน การทำการเกษตร ๒.เพื่อสามารถเก็บน้ำได้ เพิ่มขึ้น	๑	๘	๑	๑	๘๐	๑๑	บ้านห้วย โป่ง สามัคคี หมู่ที่ ๑๑	แม่น้ำ แคว	๒๘,๕๐๐	๒๘,๕๐๐	๒๘,๕๐๐	๒๘,๕๐๐	๒๘,๕๐๐	๑.สามารถเก็บน้ำได้ เพิ่มขึ้น ๒.พืชผลทาง การเกษตรมีผลผลิตที่ ดีขึ้น	
๑๔	โครงการก่อสร้างฝาย ชะลอน้ำคลอง Gablons เพื่อ ป้องกันและบรรเทา ปัญหาน้ำท่วมฉับพลัน จุดที่ ๑๔ ฝายทุ่งสาม หมู่ที่ ๑๑ บ้านห้วย โป่งสามัคคี	๑.เพื่อแก้ไขปัญหาขาดแคลนน้ำ ของประชาชนและเกษตรกรใน การทำการเกษตร ๒.เพื่อสามารถเก็บน้ำได้ เพิ่มขึ้น	๑	๘	๑	๑	๘๐	๑๑	บ้านห้วย โป่ง สามัคคี หมู่ที่ ๑๑	แม่น้ำ แคว	๒๘,๕๐๐	๒๘,๕๐๐	๒๘,๕๐๐	๒๘,๕๐๐	๒๘,๕๐๐	๑.สามารถเก็บน้ำได้ เพิ่มขึ้น ๒.พืชผลทาง การเกษตรมีผลผลิตที่ ดีขึ้น	
๑๕	โครงการก่อสร้างฝาย ชะลอน้ำคลอง Gablons เพื่อ ป้องกันและบรรเทา ปัญหาน้ำท่วมฉับพลัน จุดที่ ๑๕ ฝายทุ่งสาม หมู่ที่ ๑๑ บ้านห้วย โป่งสามัคคี	๑.เพื่อแก้ไขปัญหาขาดแคลนน้ำ ของประชาชนและเกษตรกรใน การทำการเกษตร ๒.เพื่อสามารถเก็บน้ำได้ เพิ่มขึ้น	๑	๘	๑	๑	๘๐	๑๑	บ้านห้วย โป่ง สามัคคี หมู่ที่ ๑๑	แม่น้ำ แคว	๒๘,๕๐๐	๒๘,๕๐๐	๒๘,๕๐๐	๒๘,๕๐๐	๒๘,๕๐๐	๑.สามารถเก็บน้ำได้ เพิ่มขึ้น ๒.พืชผลทาง การเกษตรมีผลผลิตที่ ดีขึ้น	
๑๖	โครงการก่อสร้างฝาย ชะลอน้ำคลอง Gablons เพื่อ ป้องกันและบรรเทา ปัญหาน้ำท่วมฉับพลัน จุดที่ ๑๖ ฝายทุ่งสาม หมู่ที่ ๑๑ บ้านห้วย โป่งสามัคคี	๑.เพื่อแก้ไขปัญหาขาดแคลนน้ำ ของประชาชนและเกษตรกรใน การทำการเกษตร ๒.เพื่อสามารถเก็บน้ำได้ เพิ่มขึ้น	๑	๘	๑	๑	๘๐	๑๑	บ้านห้วย โป่ง สามัคคี หมู่ที่ ๑๑	แม่น้ำ แคว	๒๘,๕๐๐	๒๘,๕๐๐	๒๘,๕๐๐	๒๘,๕๐๐	๒๘,๕๐๐	๑.สามารถเก็บน้ำได้ เพิ่มขึ้น ๒.พืชผลทาง การเกษตรมีผลผลิตที่ ดีขึ้น	

ยุทธศาสตร์ด้านที่ ๖ การปรับสมดุลและพัฒนาระบบบริหารจัดการภาครัฐ
แผนแม่บทภายใต้ยุทธศาสตร์ชาติ แผนที่ ๑๔ การบริหารจัดการทรัพยากรทั้งระบบ
แผนพัฒนาองค์กรปกครองส่วนท้องถิ่น ประเด็นยุทธศาสตร์ ยุทธศาสตร์ที่ ๑ ด้านโครงสร้างพื้นฐาน สาธารณูปโภค สาธารณูปการ
แผนงานและระยะชุมชน

ลำดับ (๑)	โครงการ (๒)	วัตถุประสงค์ (๓)	รายละเอียด (๔)					ที่ตั้ง (๕)				เป้าหมาย (๖)	งบประมาณ (บาท) (๗)				ผลที่คาดว่าจะได้รับ (๘)	ประเภทการ (๙)		หมายเหตุ (๑๐)
			ชื่อแหล่งน้ำ	กว้าง (กม.)	ยาว (กม.)	ลึก (กม.)	ความจุ (ลบ.ม.)	หมู่บ้าน/ชุมชน	ตำบล	๒๕๖๓	๒๕๖๔		๒๕๖๕	๒๕๖๖	๒๕๖๗	อปท.		ถ่ายโอน		
๑๗	โครงการก่อสร้างฝายชะลอน้ำคลอง Gablons เพื่อป้องกันและบรรเทาปัญหาน้ำท่วมภัยแล้ง จุดที่ ๑๑ สาย ฟุ้งบะตาม้อย หมู่ที่ ๑๑ บ้านหัวป่อง ตำบลบ้านค้อ	๑. เพื่อแก้ไขปัญหาน้ำท่วมและลดความเสียหายของประชาชนและเกษตรกรใน การทำการเกษตร ๒. เพื่อสามารถเก็บน้ำได้เพิ่มขึ้น	๑	๑๖	๑	๑	๑๖๐	๑๑	บ้านหัวป่อง หมู่ที่ ๑๑ ตำบลบ้านค้อ	แม่ตื่น	๓๗,๕๐๐	๓๗,๕๐๐	๓๗,๕๐๐	๓๗,๕๐๐	๓๗,๕๐๐	๑	๑	๑	๑. สามารถเก็บน้ำได้เพิ่มขึ้น ๒. พืชผลทางการเกษตรมีผลผลิตที่เพิ่มขึ้น	
๑๘	โครงการก่อสร้างฝายชะลอน้ำคลอง Gablons เพื่อป้องกันและบรรเทาปัญหาน้ำท่วมภัยแล้ง จุดที่ ๑๑ สาย ฟุ้งบะตาม้อย หมู่ที่ ๑๑ บ้านหัวป่อง ตำบลบ้านค้อ	๑. เพื่อแก้ไขปัญหาน้ำท่วมและลดความเสียหายของประชาชนและเกษตรกรใน การทำการเกษตร ๒. เพื่อสามารถเก็บน้ำได้เพิ่มขึ้น	๑	๑๖	๑	๑	๑๖๐	๑๑	บ้านหัวป่อง หมู่ที่ ๑๑ ตำบลบ้านค้อ	แม่ตื่น	๓๗,๕๐๐	๓๗,๕๐๐	๓๗,๕๐๐	๓๗,๕๐๐	๓๗,๕๐๐	๑	๑	๑	๑. สามารถเก็บน้ำได้เพิ่มขึ้น ๒. พืชผลทางการเกษตรมีผลผลิตที่เพิ่มขึ้น	
๑๙	โครงการก่อสร้างฝายชะลอน้ำคลอง Gablons เพื่อป้องกันและบรรเทาปัญหาน้ำท่วมภัยแล้ง จุดที่ ๑๑ สาย ฟุ้งบะตาม้อย หมู่ที่ ๑๑ บ้านหัวป่อง ตำบลบ้านค้อ	๑. เพื่อแก้ไขปัญหาน้ำท่วมและลดความเสียหายของประชาชนและเกษตรกรใน การทำการเกษตร ๒. เพื่อสามารถเก็บน้ำได้เพิ่มขึ้น	๑	๑๖	๑	๑	๑๖๐	๑๑	บ้านหัวป่อง หมู่ที่ ๑๑ ตำบลบ้านค้อ	แม่ตื่น	๓๗,๕๐๐	๓๗,๕๐๐	๓๗,๕๐๐	๓๗,๕๐๐	๓๗,๕๐๐	๑	๑	๑	๑. สามารถเก็บน้ำได้เพิ่มขึ้น ๒. พืชผลทางการเกษตรมีผลผลิตที่เพิ่มขึ้น	
๒๐	โครงการก่อสร้างฝายชะลอน้ำคลอง Gablons เพื่อป้องกันและบรรเทาปัญหาน้ำท่วมภัยแล้ง จุดที่ ๑๑ สาย ฟุ้งบะตาม้อย หมู่ที่ ๑๑ บ้านหัวป่อง ตำบลบ้านค้อ	๑. เพื่อแก้ไขปัญหาน้ำท่วมและลดความเสียหายของประชาชนและเกษตรกรใน การทำการเกษตร ๒. เพื่อสามารถเก็บน้ำได้เพิ่มขึ้น	๑	๑๖	๑	๑	๑๖๐	๑๑	บ้านหัวป่อง หมู่ที่ ๑๑ ตำบลบ้านค้อ	แม่ตื่น	๓๗,๕๐๐	๓๗,๕๐๐	๓๗,๕๐๐	๓๗,๕๐๐	๓๗,๕๐๐	๑	๑	๑	๑. สามารถเก็บน้ำได้เพิ่มขึ้น ๒. พืชผลทางการเกษตรมีผลผลิตที่เพิ่มขึ้น	

จุดประสงค์ที่ ๒ การปรับปรุงคุณภาพและเพิ่มประสิทธิภาพระบบบริหารจัดการภาครัฐ
 แผนแม่บทภายใต้ยุทธศาสตร์ชาติ แผนที่ ๑๔ การบริหารจัดการที่เป็นระบบ
 แผนพัฒนาฯ ฉบับที่ ๑๒ เศรษฐกิจฐานราก
 แผนงานเศรษฐกิจชุมชน

ลำดับ (๑)	โครงการ (๒)	วัตถุประสงค์ (๓)	รายละเอียด (๔)				ที่ตั้ง (๕)	เป้าหมาย (๖)	งบประมาณ (บาท) (๗)				ผลที่คาดว่าจะได้รับ (๘)	ประเภทการ (๙)		หมายเหตุ (๑๐)		
			ชื่อแหล่งน้ำ	กว้าง (กม.)	ยาว (กม.)	ลึก (ม.)			ความจุ (ลบ.ม.)	หมู่บ้าน/ชุมชน	ตำบล	๒๕๖๓		๒๕๖๔	๒๕๖๕		๒๕๖๖	๒๕๖๗
๒๑	โครงการก่อสร้างฝายชะลอน้ำกึ่งถาวร Gabions เพื่อป้องกันและบรรเทาปัญหาน้ำท่วมฉับ ชูตที่ ๒๑ ฝ่ายทุ่งน้อย หมู่ที่ ๓ บ้านแม่ตื่น	๑. เพื่อแก้ไขปัญหาน้ำท่วมและลดน้ำของประชาชนและเกษตรกรในเขตพื้นที่การเกษตร ๒. เพื่อลดการกัดเซาะดินที่เพิ่มขึ้น	๑	๘	๑	๑	๘๐	๓	บ้านแม่ตื่น หมู่ที่ ๓	แม่ตื่น	๒๘,๕๐๐	๒๘,๕๐๐	๒๘,๕๐๐	๒๘,๕๐๐	๒๘,๕๐๐	๑	๑. สามารถลดภัยแล้งได้เพิ่มขึ้น ๒. พื้นที่ชลประทานการเกษตรมีผลผลิตที่เพิ่มขึ้น	
๒๒	โครงการก่อสร้างฝายชะลอน้ำกึ่งถาวร Gabions เพื่อป้องกันและบรรเทาปัญหาน้ำท่วมฉับ ชูตที่ ๒๒ ฝ่ายทุ่งป่า หมู่ที่ ๓ บ้านแม่ตื่น	๑. เพื่อแก้ไขปัญหาน้ำท่วมและลดน้ำของประชาชนและเกษตรกรในเขตพื้นที่การเกษตร ๒. เพื่อลดการกัดเซาะดินที่เพิ่มขึ้น	๑	๘	๑	๑	๘๐	๓	บ้านแม่ตื่น หมู่ที่ ๓	แม่ตื่น	๒๘,๕๐๐	๒๘,๕๐๐	๒๘,๕๐๐	๒๘,๕๐๐	๒๘,๕๐๐	๑	๑. สามารถลดภัยแล้งได้เพิ่มขึ้น ๒. พื้นที่ชลประทานการเกษตรมีผลผลิตที่เพิ่มขึ้น	
๒๓	โครงการก่อสร้างฝายชะลอน้ำกึ่งถาวร Gabions เพื่อป้องกันและบรรเทาปัญหาน้ำท่วมฉับ ชูตที่ ๒๓ ฝ่ายห้วยเห็ด ๑ หมู่ที่ ๑๒ บ้านห้วยเห็ดแม่เอิบ	๑. เพื่อแก้ไขปัญหาน้ำท่วมและลดน้ำของประชาชนและเกษตรกรในเขตพื้นที่การเกษตร ๒. เพื่อลดการกัดเซาะดินที่เพิ่มขึ้น	๑	๑๐	๑	๑	๑๐๐	๑๒	บ้านห้วยเห็ดแม่เอิบ หมู่ที่ ๑๒	แม่ตื่น	๓๓,๐๐๐	๓๓,๐๐๐	๓๓,๐๐๐	๓๓,๐๐๐	๓๓,๐๐๐	๑	๑. สามารถลดภัยแล้งได้เพิ่มขึ้น ๒. พื้นที่ชลประทานการเกษตรมีผลผลิตที่เพิ่มขึ้น	
๒๔	โครงการก่อสร้างฝายชะลอน้ำกึ่งถาวร Gabions เพื่อป้องกันและบรรเทาปัญหาน้ำท่วมฉับ ชูตที่ ๒๔ ฝ่ายห้วยเห็ด ๒ หมู่ที่ ๑๒ บ้านห้วยเห็ดแม่เอิบ	๑. เพื่อแก้ไขปัญหาน้ำท่วมและลดน้ำของประชาชนและเกษตรกรในเขตพื้นที่การเกษตร ๒. เพื่อลดการกัดเซาะดินที่เพิ่มขึ้น	๑	๘	๑	๑	๘๐	๑๒	บ้านห้วยเห็ดแม่เอิบ หมู่ที่ ๑๒	แม่ตื่น	๒๘,๕๐๐	๒๘,๕๐๐	๒๘,๕๐๐	๒๘,๕๐๐	๒๘,๕๐๐	๑	๑. สามารถลดภัยแล้งได้เพิ่มขึ้น ๒. พื้นที่ชลประทานการเกษตรมีผลผลิตที่เพิ่มขึ้น	

จุดประสงค์ที่ ๒ การปรับสมดุลและพัฒนาระบบบริหารจัดการภาครัฐ
 แผนแม่บทภายใต้ยุทธศาสตร์ชาติ แผนที่ ๑๙ การบริการจัดการน้ำที่บูรณาบ
 แผนพัฒนาของสำนักงานป้องกันและบรรเทาสาธารณภัย ยุทธศาสตร์ที่ ๑ ด้านโครงสร้างพื้นฐาน สาธารณูปโภค สาธารณูปการ
 แผนงานพิเศษชุมชน

ลำดับ	โครงการ	วัตถุประสงค์	รายละเอียด (๘)				ที่ตั้ง (๘)		เป้าหมาย (บ) (b)	งบประมาณ (บาท) (๙)					ประเภทการ	หมายเหตุ (๑๐)		
			ที่	ทาง	การ	การ	พื้นที่	พื้นที่		๒๕๖๓	๒๕๖๔	๒๕๖๕	๒๕๖๖	๒๕๖๗				
๑๐	โครงการขุดลอกสระเก็บน้ำทุ่งน้อย บ้านห้วยเรือแม่เอิบ หมู่ที่ ๑๒	๑. เพื่อเป็นการเพิ่มปริมาณการกักเก็บน้ำทุ่งน้อย บ้านห้วยเรือแม่เอิบ หมู่ที่ ๑๒ ๒. เพื่อให้บริการประชาชนได้ใช้สาธารณูปโภค - บริการ ในการทำงานเกษตร	๘๐	๑๓๐	๓.๐๐	๗.๘๐๐	๑๒	บ้านห้วยเรือแม่เอิบ หมู่ที่ ๑๒	ขุดลอกสระเก็บน้ำทุ่งน้อย ขนาดกว้างเฉลี่ย ๘๐ เมตร ยาว ๑๓๐ เมตร ลึกเฉลี่ย ๑.๐๐ เมตร หรือมีปริมาณดินที่ขุดไม่น้อยกว่า ๗,๘๐๐ ลบ.ม.	๕๐๐,๐๐๐	๕๐๐,๐๐๐	๕๐๐,๐๐๐	๕๐๐,๐๐๐	๕๐๐,๐๐๐	๕๐๐,๐๐๐	๑. ประชาชนมีน้ำใช้เพื่อการเกษตรเพิ่มขึ้น ๒. ใช้งบประมาณการเกษตรมีผลผลิตที่เพิ่มขึ้น	งบอุดหนุน	
๑๑	โครงการขุดลอกสระเก็บน้ำห้วยหนามเอิบ บ้านห้วยเรือแม่เอิบ หมู่ที่ ๑๒	๑. เพื่อเป็นการเพิ่มปริมาณการกักเก็บน้ำทุ่งน้อย บ้านห้วยเรือแม่เอิบ หมู่ที่ ๑๒ ๒. เพื่อให้บริการประชาชนได้ใช้สาธารณูปโภค - บริการ ในการทำงานเกษตร	๒๐	๑๖๐	๒.๕๐	๘.๐๐๐	๑๒	บ้านห้วยเรือแม่เอิบ หมู่ที่ ๑๒	ขุดลอกสระเก็บน้ำทุ่งหนามเอิบ ขนาดกว้างเฉลี่ย ๒๐ เมตร ยาว ๑๖๐ เมตร ลึกเฉลี่ย ๒.๕๐ เมตร หรือมีปริมาณดินที่ขุดไม่น้อยกว่า ๘,๐๐๐ ลบ.ม.	๕๐๐,๐๐๐	๕๐๐,๐๐๐	๕๐๐,๐๐๐	๕๐๐,๐๐๐	๕๐๐,๐๐๐	๕๐๐,๐๐๐	๑. ประชาชนมีน้ำใช้เพื่อการเกษตรเพิ่มขึ้น ๒. ใช้งบประมาณการเกษตรมีผลผลิตที่เพิ่มขึ้น	งบอุดหนุน	
๑๒	โครงการขุดลอกสระเก็บน้ำไร่สองบ้าน หมู่ที่ ๑๓	๑. เพื่อเป็นการเพิ่มปริมาณการกักเก็บน้ำไร่สองบ้าน หมู่ที่ ๑๓ ๒. เพื่อให้บริการประชาชนได้ใช้สาธารณูปโภค - บริการ ในการทำงานเกษตร	๑๐	๑๓๐	๒.๐๐	๘.๐๐๐	๑๓	บ้านไร่สองบ้าน หมู่ที่ ๑๓	ขุดลอกสระเก็บน้ำไร่สองบ้าน หมู่ที่ ๑๓ ยาว ๑๓๐ เมตร ลึก ๒.๐๐ เมตร	๕๐๐,๐๐๐	๕๐๐,๐๐๐	๕๐๐,๐๐๐	๕๐๐,๐๐๐	๕๐๐,๐๐๐	๕๐๐,๐๐๐	๑. ประชาชนมีน้ำใช้เพื่อการเกษตรเพิ่มขึ้น ๒. ใช้งบประมาณการเกษตรมีผลผลิตที่เพิ่มขึ้น	งบอุดหนุน	
๑๓	โครงการก่อสร้างฝายพูนดิน หมู่ที่ ๑๒	๑. เพื่อแก้ปัญหาปริมาณดินที่ลดลงของประชาชน ๒. เพื่อเพิ่มปริมาณน้ำใช้เพื่อการเกษตรอย่างเพียงพอ ๓. เพื่อตอบสนองความต้องการด้านโครงสร้างพื้นฐาน	๐.๘๐	๘๘๐.๐๐	๐.๒๐	๑.๒๐	๑๒	บ้านห้วยเรือแม่เอิบ หมู่ที่ ๑๒	ก่อสร้างฝายพูนดิน	๑,๒๐๐,๐๐๐	๑,๒๐๐,๐๐๐	๑,๒๐๐,๐๐๐	๑,๒๐๐,๐๐๐	๑,๒๐๐,๐๐๐	๑,๒๐๐,๐๐๐	๑. ประชาชนมีน้ำใช้เพื่อการอุปโภค-บริโภค และเพื่อการเกษตรอย่างเพียงพอ	งบอุดหนุน	

ยุทธศาสตร์ที่ ๖ การปรับสมดุลและพัฒนาระบบการบริหารจัดการภาครัฐ
 แผนแม่บทภายใต้ยุทธศาสตร์ชาติ แผนที่ ๑๙ การบริหารจัดการน้ำที่ระบบ
 แผนพัฒนาของส่วนประกอบส่วนท้องถิ่น ประเด็นยุทธศาสตร์ ยุทธศาสตร์ที่ ๑ ด้านโครงสร้างพื้นฐาน สาธารณูปโภค สาธารณูปการ
 แผนงานเฉพาะชุมชน

ลำดับ (๑)	โครงการ (๒)	วัตถุประสงค์ (๓)	รายละเอียด (๔)				ที่ตั้ง (๕)		เป้าหมาย (๖)	งบประมาณ (บาท) (๗)					ผลที่คาดว่าจะได้รับ (๘)	ประเภทการ (๙)		หมายเหตุ (๑๐)			
			ชื่อแหล่งน้ำ	กว้าง (ม.)	ยาว(ม.)	ลึก (ม.)	ความจุ(ลบ.ม.)	หมู่ที่		ตำบล	๒๕๖๓	๒๕๖๔	๒๕๖๕	๒๕๖๖		๒๕๖๗	งบ.จ.ก.		งบ.จ.ด.		
๓๔	โครงการก่อสร้างฝายเขื่อนสูง ๓๑๑ เมตร หมู่ที่ ๑๖	๑. เพื่อแก้ไขปัญหาความเดือดร้อนของประชาชน ๒. เพื่อให้ประชาชนมีน้ำใช้เพื่อการเกษตรอย่างเพียงพอ ๓. เพื่อตอบสนองความต้องการ	ลำห้วยสูงพระ	๑.๘๐	๒๗๘.๐๐	๑.๘๐	๑๖	บ้านสันทราย หมู่ที่ ๑๖	บ้านสันทราย หมู่ที่ ๑๖	๑๖๐๐,๐๐๐	๑๖๐๐,๐๐๐	๑๖๐๐,๐๐๐	๑๖๐๐,๐๐๐	๑๖๐๐,๐๐๐	๑๖๐๐,๐๐๐	๑๖๐๐,๐๐๐	๑๖๐๐,๐๐๐	๑. ประชาชนมีน้ำใช้เพื่อการเกษตรอย่างเพียงพอ ทั้งสิ้น สามารถแก้ไข ปัญหาความเดือดร้อนของประชาชนได้	งบ.จ.ด.	งบ.จ.ก.	
๓๕	โครงการจัดซื้อและวางท่อส่งน้ำดิบบริเวณบึงต๋าน้ำร้อน บึงจวม บึงห้วยเมือง บ้านแม่ตื่น หมู่ที่ ๓	๑. เพื่อแก้ไขปัญหาความเดือดร้อนของประชาชน ๒. เพื่อป้องกันการกัดเซาะของตลิ่ง	ลำห้วยแม่ตื่น	๔.๐๐	๒๕๐.๐๐	-	๓	บ้านแม่ตื่น หมู่ที่ ๓	บ้านแม่ตื่น หมู่ที่ ๓	๑๒,๐๐๐,๐๐๐	๑๒,๐๐๐,๐๐๐	๑๒,๐๐๐,๐๐๐	๑๒,๐๐๐,๐๐๐	๑๒,๐๐๐,๐๐๐	๑๒,๐๐๐,๐๐๐	๑๒,๐๐๐,๐๐๐	๑. ประชาชนได้รับการแก้ไขปัญหาคมน้ำดิบบริเวณ บึงต๋าน้ำร้อน บึงจวม บึงห้วยเมือง บ้านแม่ตื่น หมู่ที่ ๓	งบ.จ.ด.	งบ.จ.ก.		
๓๖	โครงการจัดซื้อและวางท่อส่งน้ำดิบบริเวณบึงต๋าน้ำร้อน บึงจวม บึงห้วยเมือง บ้านแม่ตื่น หมู่ที่ ๓	๑. เพื่อแก้ไขปัญหาความเดือดร้อนของประชาชน ๒. เพื่อป้องกันการกัดเซาะของตลิ่ง	ลำห้วยแม่ตื่น	๔.๐๐	๑,๐๐๐.๐๐	-	๓	บ้านแม่ตื่น หมู่ที่ ๓	บ้านแม่ตื่น หมู่ที่ ๓	๒๐,๓๘๔,๘๐๐	๒๐,๓๘๔,๘๐๐	๒๐,๓๘๔,๘๐๐	๒๐,๓๘๔,๘๐๐	๒๐,๓๘๔,๘๐๐	๒๐,๓๘๔,๘๐๐	๒๐,๓๘๔,๘๐๐	๑. ประชาชนได้รับการแก้ไขปัญหาคมน้ำดิบบริเวณ บึงต๋าน้ำร้อน บึงจวม บึงห้วยเมือง บ้านแม่ตื่น หมู่ที่ ๓	งบ.จ.ด.	งบ.จ.ก.		
๓๗	โครงการก่อสร้างฝายเขื่อนสูง ๓๑๑ เมตร หมู่ที่ ๓	๑. เพื่อแก้ไขปัญหาความเดือดร้อนของประชาชน ๒. เพื่อให้ประชาชนมีน้ำใช้เพื่อการเกษตร ๓. เพื่อตอบสนองความต้องการด้านโครงสร้างพื้นฐาน	ลำห้วยสูงพระ	๑.๒๐	๒๗๗.๐๐	๑.๒๐	๓	บ้านแม่ตื่น หมู่ที่ ๓	บ้านแม่ตื่น หมู่ที่ ๓	๔๕๐,๐๐๐	๔๕๐,๐๐๐	๔๕๐,๐๐๐	๔๕๐,๐๐๐	๔๕๐,๐๐๐	๔๕๐,๐๐๐	๔๕๐,๐๐๐	๑. ประชาชนได้รับการแก้ไขปัญหาคมน้ำดิบบริเวณ บึงต๋าน้ำร้อน บึงจวม บึงห้วยเมือง บ้านแม่ตื่น หมู่ที่ ๓	งบ.จ.ด.	งบ.จ.ก.		
๓๘	โครงการขุดลอกอ่างเก็บน้ำห้วยแม่ตื่น หมู่ที่ ๓๑	๑. เพื่อแก้ไขปัญหาความเดือดร้อนของประชาชน ๒. เพื่อให้ประชาชนมีน้ำใช้เพื่อการเกษตร ๓. เพื่อตอบสนองความต้องการด้านโครงสร้างพื้นฐาน	อ่างเก็บน้ำห้วยแม่ตื่น	๘๐.๐๐	๑,๕๓๐.๐๐	๓	๓๑	บ้านแม่ตื่น หมู่ที่ ๓๑	บ้านแม่ตื่น หมู่ที่ ๓๑	๑๕,๖๓๗,๖๐๐	๑๕,๖๓๗,๖๐๐	๑๕,๖๓๗,๖๐๐	๑๕,๖๓๗,๖๐๐	๑๕,๖๓๗,๖๐๐	๑๕,๖๓๗,๖๐๐	๑๕,๖๓๗,๖๐๐	๑. ประชาชนมีน้ำใช้เพื่อการอุปโภค-บริโภคและเพื่อการเกษตรอย่างเพียงพอ	งบ.จ.ด.	งบ.จ.ก.		

ชุดทดสอบที่ ๖ การปรับสมดุลและพัฒนาระบบบริหารจัดการภาครัฐ
แผนแม่บทภายใต้ยุทธศาสตร์ชาติ แผนที่ ๑๙ การบริหารจัดการห่วงโซ่อุปทาน
แผนพัฒนาองค์กรปกครองส่วนท้องถิ่น ประเด็นยุทธศาสตร์ ยุทธศาสตร์ที่ ๑ ด้านโครงสร้างพื้นฐาน สาธารณูปโภค สาธารณูปการ
แผนงานเศรษฐกิจ

ลำดับ (๑)	โครงการ (๒)	วัตถุประสงค์ (๓)	รายละเอียด (๔)				ที่ตั้ง (๕)		เป้าหมาย (๖)	งบประมาณ (บาท) (๗)					ผลที่คาดว่าจะได้รับ (๘)	ประเภทการ อปท. จัดตั้ง อื่น	หมายเหตุ (๑๐)
			ชื่อแหล่งน้ำ	ก้าง (ก.)	ยาว (ข.)	ลึก (ค.)	ความสูง (ง.)	หมู่ที่		หมู่บ้าน/ชุมชน	๒๕๖๓	๒๕๖๔	๒๕๖๕	๒๕๖๖			
๓๙	โครงการเจาะบ่อน้ำบาดาลเพื่อการเกษตรหมู่บ้านด้วยพลังงานแสงอาทิตย์ บริเวณ อำเภอทุ่งยั้ง	๑. เพื่อแก้ไขปัญหาความเดือดร้อนของประชาชน ๒. เพื่อให้ประชาชนมีน้ำใช้อย่างเพียงพอต่อการเกษตร ๓. เพื่อตอบสนองความต้องการด้านโครงสร้างพื้นฐาน	ห้วยแม่ตื่น				๓๑ บ้านแม่ตื่น หมู่ ๑๓	แม่ตื่น	เจาะบ่อน้ำบาดาลขนาด ๘ นิ้ว ความลึกไม่ต่ำกว่า ๓๐๐.๐๐ ม. พร้อมเครื่องสูบน้ำแบบระบบขนาด ๑๐ HP พลังงานแสงอาทิตย์	๑,๐๐๐,๐๐๐	๑,๐๐๐,๐๐๐	๑,๐๐๐,๐๐๐	๑,๐๐๐,๐๐๐	๑,๐๐๐,๐๐๐	๑,๐๐๐,๐๐๐	๑. ประชาชนมีน้ำใช้เพื่อการอุปโภคและเพื่อการเกษตรอย่างเพียงพอ	
๔๐	โครงการเจาะบ่อน้ำบาดาลเพื่อการเกษตรหมู่บ้านด้วยพลังงานแสงอาทิตย์ บริเวณ อำเภอทุ่งยั้ง	๑. เพื่อแก้ไขปัญหาความเดือดร้อนของประชาชน ๒. เพื่อให้ประชาชนมีน้ำใช้อย่างเพียงพอต่อการเกษตร ๓. เพื่อตอบสนองความต้องการด้านโครงสร้างพื้นฐาน	ห้วยแม่ตื่น				๓๑ บ้านแม่ตื่น หมู่ ๑๓	แม่ตื่น	เจาะบ่อน้ำบาดาลขนาด ๘ นิ้ว ความลึกไม่ต่ำกว่า ๓๐๐.๐๐ ม. พร้อมเครื่องสูบน้ำแบบระบบขนาด ๑๐ HP พลังงานแสงอาทิตย์	๑,๐๐๐,๐๐๐	๑,๐๐๐,๐๐๐	๑,๐๐๐,๐๐๐	๑,๐๐๐,๐๐๐	๑,๐๐๐,๐๐๐	๑,๐๐๐,๐๐๐	๑. ประชาชนมีน้ำใช้เพื่อการอุปโภคและเพื่อการเกษตรอย่างเพียงพอ	
๔๑	โครงการเจาะบ่อน้ำบาดาลเพื่อการเกษตรหมู่บ้านด้วยพลังงานแสงอาทิตย์ บริเวณ อำเภอทุ่งยั้ง	๑. เพื่อแก้ไขปัญหาความเดือดร้อนของประชาชน ๒. เพื่อให้ประชาชนมีน้ำใช้อย่างเพียงพอต่อการเกษตร ๓. เพื่อตอบสนองความต้องการด้านโครงสร้างพื้นฐาน	ห้วยแม่ตื่น				๓๑ บ้านแม่ตื่น หมู่ ๑๓	แม่ตื่น	เจาะบ่อน้ำบาดาลขนาด ๘ นิ้ว ความลึกไม่ต่ำกว่า ๓๐๐.๐๐ ม. พร้อมเครื่องสูบน้ำแบบระบบขนาด ๑๐ HP พลังงานแสงอาทิตย์	๑,๐๐๐,๐๐๐	๑,๐๐๐,๐๐๐	๑,๐๐๐,๐๐๐	๑,๐๐๐,๐๐๐	๑,๐๐๐,๐๐๐	๑,๐๐๐,๐๐๐	๑. ประชาชนมีน้ำใช้เพื่อการอุปโภคและเพื่อการเกษตรอย่างเพียงพอ	

จุดประสงค์ที่ ๖ การปรับปรุงคุณภาพและเพิ่มประสิทธิภาพบริหารจัดการภาครัฐ
 และเพิ่มประสิทธิภาพใ้ผู้มีส่วนได้เสีย (กลุ่มที่ ๑๕ การบริหารจัดการภายในที่ระบบ
 แผนพัฒนาฯ) ดำเนินการร่วมกับ ๑. ประเด็นยุทธศาสตร์ ยุทธศาสตร์ที่ ๑ ด้านโครงสร้างพื้นฐาน สาธารณูปโภค สาธารณูปการ
 แผนงานระบบขนส่ง

ลำดับ (๑)	โครงการ (๒)	วัตถุประสงค์ (๓)	รายละเอียด (๔)				ที่ตั้ง (๕)					เป้าหมาย (บาท) (๗)	ผลที่คาดว่าจะได้รับ (๘)	ประเภทการ อุปถ. จัดตั้ง 103	หลาย เท่า (๑๐)	
			ชื่อ แหล่งน้ำ	กว้าง (กม.)	ยาว(กม.)	ลึก (ม.)	ความลึก(ม.)	หมู่ที่	บ้าน/ตำบล/ชุมชน	ตำบล	อำเภอ					จังหวัด
๔๒	โครงการเจาะบ่อบาดาล เพื่อการเกษตรของบ้าน คำพริก ตำบลคำพริก อำเภอเมืองบุรีรัมย์ ถนน ๑	๑. เพื่อแก้ไขปัญหาความเดือดร้อน ของประชาชน ๒. เพื่อให้ประชาชนมีน้ำใช้อย่าง เพียงพอต่อการเกษตร ๓. เพื่อตอบสนองความต้องการ ด้านโครงสร้างพื้นฐาน	คำพริก				๓	บ้านแม่ตื่น หมู่ ๓	แม่ตื่น		๑,๐๐๐,๐๐๐	๑,๐๐๐,๐๐๐	๑,๐๐๐,๐๐๐	๑,๐๐๐,๐๐๐		
๔๓	โครงการเจาะบ่อบาดาล เพื่อการเกษตรของบ้าน คำพริก ตำบลคำพริก อำเภอเมืองบุรีรัมย์ ถนน ๒	๑. เพื่อแก้ไขปัญหาความเดือดร้อน ของประชาชน ๒. เพื่อให้ประชาชนมีน้ำใช้อย่าง เพียงพอต่อการเกษตร ๓. เพื่อตอบสนองความต้องการ ด้านโครงสร้างพื้นฐาน	คำพริก				๓	บ้านแม่ตื่น หมู่ ๓	แม่ตื่น		๑,๐๐๐,๐๐๐	๑,๐๐๐,๐๐๐	๑,๐๐๐,๐๐๐	๑,๐๐๐,๐๐๐		
๔๔	โครงการจัดทำอาคาร น้ำดื่มแบบเปิดภายใน เขตเทศบาลตำบลแม่ตื่น จำนวน ๑๓๖ แห่ง	๑. เพื่อแก้ไขปัญหาความเดือดร้อน ของประชาชน ๒. เพื่อแก้ไขปัญหาที่ผ่านไม่ได้ ในเขตพื้นที่บริเวณน้ำดื่ม น้ำดื่มแบบเปิดภายใน ๓. เพื่อตอบสนองความต้องการ ด้านโครงสร้างพื้นฐาน	คำพริก	๑.๐๐		๑.๕	๓๑๑, ๓๒๑, ๓๒๒	บ้านแม่ตื่น ๔ หมู่บ้าน	แม่ตื่น		๓๐๐,๐๐๐	๓๐๐,๐๐๐	๓๐๐,๐๐๐	๓๐๐,๐๐๐		
๔๕	โครงการจัดทำอาคาร น้ำดื่มแบบเปิดบริเวณ อำเภอเมืองบุรีรัมย์ หมู่ที่ ๓ จำนวน ๑๒๐	๑. เพื่อแก้ไขปัญหาความเดือดร้อน ของประชาชน ๒. เพื่อแก้ไขปัญหาที่ผ่านไม่ได้ ในเขตพื้นที่บริเวณน้ำดื่ม น้ำดื่มแบบเปิดภายใน ๓. เพื่อตอบสนองความต้องการ ด้านโครงสร้างพื้นฐาน	คำพริก เมือง	๔.๐๐	๔.๐๐	๔	๒๔ ๓๒ ๓ ๒๒	บ้านแม่ตื่น หมู่ที่ ๓	แม่ตื่น		๓๕,๐๐๐	๓๕,๐๐๐	๓๕,๐๐๐	๓๕,๐๐๐		
๔๖	โครงการจัดทำอาคาร น้ำดื่มแบบเปิดบริเวณ อำเภอเมืองบุรีรัมย์ หมู่ที่ ๑ จำนวน ๓๒๐	๑. เพื่อแก้ไขปัญหาความเดือดร้อน ของประชาชน ๒. เพื่อแก้ไขปัญหาที่ผ่านไม่ได้ ในเขตพื้นที่บริเวณน้ำดื่ม น้ำดื่มแบบเปิดภายใน ๓. เพื่อตอบสนองความต้องการ ด้านโครงสร้างพื้นฐาน	คำพริก	๔.๐๐	๔.๐๐	๔	๒๔ ๓๒ ๓ ๒๒	บ้านห้วย เชื้อแม่เอิบ หมู่ที่ ๑๒	แม่ตื่น		๔๕,๐๐๐	๔๕,๐๐๐	๔๕,๐๐๐	๔๕,๐๐๐		

ยุทธศาสตร์ด้านที่ ๒ การปรับสมดุลและพัฒนาระบบบริหารจัดการภาครัฐ
แผนแม่บทภายใต้ยุทธศาสตร์ชาติ แผนที่ ๑๙ การบริหารราชการในท้องถิ่น
แผนพัฒนาองค์กรปกครองส่วนท้องถิ่น ประเด็นยุทธศาสตร์ ยุทธศาสตร์ที่ ๑ ด้านโครงสร้างพื้นฐาน สาธารณูปโภค สาธารณูปการ
แผนงานยุทธศาสตร์

ลำดับ	โครงการ	วัตถุประสงค์	รายละเอียด (๔)				ที่ตั้ง (๕)		เป้าหมาย	งบประมาณ (บาท) (๓)					ผลที่คาดว่าจะได้รับ	ประเภทการ		หมายเหตุ		
			ชื่อแหล่งน้ำ	กว้าง (ม.)	ยาว (ม.)	ลึก (ม.)	ความจุ (ลบ.ม.)	หมู่ที่		หมู่บ้าน/ชุมชน	๒๕๖๓	๒๕๖๔	๒๕๖๕	๒๕๖๖		๒๕๖๗	อปท.		ถ่ายโอน	
๔๓	โครงการจัดทำอาคารน้ำใต้ดินระบบนิเวศบริเวณสระเก็บน้ำห้วยลมเกลียว หมู่ที่ ๑๒ จำนวน ๓ บ่อ	๑. เพื่อแก้ไขปัญหาความเดือดร้อนของประชาชน ๒. เพื่อแก้ไขปัญหาพื้นที่ขังน้ำในฤดูฝนและเพิ่มปริมาณน้ำใต้ดิน ๓. เพื่อตอบสนองความต้องการด้านโครงสร้างพื้นฐาน	ลำน้ำที่ ๑	๔๐๐	๔๐๐	๔	๒๕ ไร่ ๑ บ่อ	๑๒	บ้านห้วยเสือแม่เอิบ หมู่ที่ ๑๒	บ้านห้วยเสือแม่เอิบ หมู่ที่ ๑๒	๔๕,๐๐๐	๔๕,๐๐๐	๔๕,๐๐๐	๔๕,๐๐๐	๔๕,๐๐๐			๑. ประชาชนมีน้ำใช้เพื่อการเกษตรอย่างเพียงพอ ๒. ประชาชนมีน้ำที่สะอาด ๓. ประชาชนมีน้ำที่ดื่ม เก็บไว้ใช้ในครัวเรือน		
๔๔	โครงการจัดทำอาคารบึงน้ำบริเวณโรงเรียน ม.๓ (ต.หนองปรือ) จำนวน ๒ บ่อ	๑. เพื่อแก้ไขปัญหาความเดือดร้อนของประชาชน ๒. เพื่อแก้ไขปัญหาพื้นที่ขังน้ำในฤดูฝนและเพิ่มปริมาณน้ำใต้ดิน ๓. เพื่อตอบสนองความต้องการด้านโครงสร้างพื้นฐาน	ลำน้ำที่ ๑					๓	บ้านแม่ลิ้ม หมู่ที่ ๓	บ้านแม่ลิ้ม หมู่ที่ ๓	๑,๐๐๐,๐๐๐	๑,๐๐๐,๐๐๐	๑,๐๐๐,๐๐๐	๑,๐๐๐,๐๐๐	๑,๐๐๐,๐๐๐			๑. ประชาชนมีน้ำใช้เพื่อการเกษตรอย่างเพียงพอ ๒. ประชาชนมีน้ำที่ดื่ม เก็บไว้ใช้ในครัวเรือน		
๔๕	โครงการจัดทำอาคารบึงน้ำบริเวณ ม.๑๓ จำนวน ๑ บ่อ	๑. เพื่อแก้ไขปัญหาความเดือดร้อนของประชาชน ๒. เพื่อแก้ไขปัญหาพื้นที่ขังน้ำในฤดูฝนและเพิ่มปริมาณน้ำใต้ดิน ๓. เพื่อตอบสนองความต้องการด้านโครงสร้างพื้นฐาน	ลำน้ำที่ ๑					๑๓	บ้านห้วยโป่งน้ำดี หมู่ที่ ๑๓	บ้านห้วยโป่งน้ำดี หมู่ที่ ๑๓	๗๐๐,๐๐๐	๗๐๐,๐๐๐	๗๐๐,๐๐๐	๗๐๐,๐๐๐	๗๐๐,๐๐๐			๑. ประชาชนมีน้ำใช้เพื่อการเกษตรอย่างเพียงพอ ๒. ประชาชนมีน้ำที่ดื่ม เก็บไว้ใช้ในครัวเรือน		

ชุดเอกสารที่ ๖ การประเมินคุณและผลกระทบต่อระบบบริหารจัดการภาครัฐ
แบบเบ็ดเสร็จ/ไร้รอยต่อ/ซิงเกิ้ล วินโดว์ ๑๙ การบริหารจัดการน้ำที่ระบบ
แบบอัตโนมัติ/โครงการส่วนท้องถิ่น ประเด็นปัญหา/เอกสาร ชุดเอกสารที่ ๑ ส่วนโครงสร้างพื้นฐาน สาธารณูปโภค สาธารณูปการ
แบบรวมศูนย์ชุมชน

ลำดับ (๑)	โครงการ (๒)	วัตถุประสงค์ (๓)	รายละเอียด (๔)				ชี้แจง (๕)		เป้าหมาย (๖)	งบประมาณ (บาท) (๗)				ผลที่คาดว่าจะได้รับ (๘)	ประเภทการ จ่าย เงิน		หมายเหตุ (๑๐)		
			ชื่อ แหล่งน้ำ (ม.)	กว้าง (ม.)	ยาว(ม.)	ลึก (ม.)	ความจุ(ม. ๓)	หมู่ที่ พื้นที่		หมู่บ้าน/ ชุมชน	ตำบล	๒๕๖๓	๒๕๖๔		๒๕๖๕	๒๕๖๖		๒๕๖๗	อปท. จัดตั้ง
๕๐	โครงการเจาะบ่อบาดาล บริเวณเขต ๙ ม.๑๑ จำนวน ๑ บ่อ	๑. เพื่อแก้ไขปัญหาความเดือดร้อน ของประชาชน ๒. เพื่อแก้ไขปัญหาที่ร่วมสังคม สิ่งแวดล้อมในบริเวณน้ำใต้ดิน ๓. เพื่อตอบสนองความต้องการ ด้านโครงสร้างพื้นฐาน	ลำน้ำสี				๑๑	บ้านห้วย โป่งสามัคคี หมู่ที่ ๑๓	บ้านห้วย โป่งสามัคคี หมู่ที่ ๑๓	ตำบล บ้านห้วย โป่งสามัคคี หมู่ที่ ๑๓	๗๐๐,๐๐๐	๗๐๐,๐๐๐	๗๐๐,๐๐๐	๗๐๐,๐๐๐	๗๐๐,๐๐๐		๑. ประชาชนมีน้ำใช้เพื่อ การเกษตรอย่างเพียงพอ ๒. ประชาชนมีน้ำที่สะอาด เก็บไว้ใช้ในครัวเรือน		
๕๑	โครงการเจาะบ่อบาดาล บริเวณบ้านกลุ่มหมวด ๒ ม.๓ จำนวน ๑ บ่อ	๑. เพื่อแก้ไขปัญหาความเดือดร้อน ของประชาชน ๒. เพื่อแก้ไขปัญหาที่ร่วมสังคมใน สิ่งแวดล้อมในบริเวณน้ำใต้ดิน ๓. เพื่อตอบสนองความต้องการ ด้านโครงสร้างพื้นฐาน	ลำน้ำสี				๑๓	บ้านแม่ลิ้ม หมู่ที่ ๓	บ้านแม่ลิ้ม หมู่ที่ ๓	ตำบล บ้านห้วย โป่งสามัคคี หมู่ที่ ๑๓	๕๐๐,๐๐๐	๕๐๐,๐๐๐	๕๐๐,๐๐๐	๕๐๐,๐๐๐	๕๐๐,๐๐๐		๑. ประชาชนมีน้ำใช้เพื่อ การเกษตรอย่างเพียงพอ ๒. ประชาชนมีน้ำที่สะอาด เก็บไว้ใช้ในครัวเรือน		

คำชี้แจง

- (๑) = ชื่อลำน้ำโครงการตามความจำเป็น ส่วน โดยตั้งชื่อโครงการตามชื่อประชาชนในพื้นที่
- (๒) = ชื่อโครงการที่ชื่อโครงการขอสนับสนุนงบประมาณ
- (๓) = การคำนวณผลสัมฤทธิ์/กำไร/ให้เกิดขึ้นในระยะยาว
- (๔) = ชื่อแหล่งน้ำ, ขนาดกว้าง,ยาว,ลึก, ปริมาณของแหล่งน้ำ(หน่วยเป็นลูกบาศก์เมตร)
- (๕) = ที่ตั้งของแหล่งน้ำ หมู่ที่, หมู่บ้าน/ชุมชน, ตำบล, อำเภอ, จังหวัด
- (๖) = การกำหนดผลสัมฤทธิ์/ชื่อโครงการ เป็นปริมาณที่คาดการณ์ได้ เช่น จำนวน/ปริมาณแหล่งน้ำ เป็นต้น
- (๗) = ค่าใช้จ่ายคาดว่าจะใช้ในการดำเนินการโดยระบุเป็นประเภทตามปี พ.ศ. ที่ขอรับงบประมาณ (ไม่รวมโอนโดยหลายโครงการ ความระงายตามลำน้ำความสำคัญของโครงการ)
- (๘) = ผลที่คาดว่าจะได้รับโครงการระบุวัตถุประสงค์ เช่น เกษิมที่ให้เกิดสิ่งมีจำนวนเท่าใด ประชาชนได้รับประโยชน์กี่ครัวเรือน เป็นต้น
- (๙) = ประเภทการจัดตั้งระหว่าง อปท. จัดตั้งเองหรือถ่ายโอน โดยให้ ๒ " ๘" กรณีถ่ายโอนให้โอนงบประมาณที่รับถ่ายโอนในช่องหมายเหตุ (๑๐)

แบบฟอร์มสัมพัทธ์แบบแผนผังข้อที่ ๕ ปี ขององค์การบริหารส่วนเมืองชั้น (พ.ศ. ๒๕๖๓ - ๒๕๖๔)

จังหวัดสมุทรสาคร 2
(ระบบปรมาณ)

เทศบาลตำบลแม่ตื่น
สำนักงานคลัง จังหวัดสมุทรสาคร

ยุทธศาสตร์ที่ ๖ การปรับปรุงคุณภาพและเพิ่มประสิทธิภาพการดำเนินงาน
แผนแม่บทภายใต้ยุทธศาสตร์ชาติ และที่ ๑๙ การบริหารราชการที่มีระบบ
แผนผังแบบองค์การของส่วนท้องถิ่น ยุทธศาสตร์ที่ ๑ ด้านโครงสร้างพื้นฐาน สาธารณูปโภค สาธารณูปการ
แผนงาน โครงสร้าง

ลำดับ	โครงการ	วัตถุประสงค์	รายละเอียด (๑)		พื้นที่	พื้นที่/ชุมชน	ตำบล	เป้าหมาย	งบประมาณ (บาท) (๓)				ผลสัมฤทธิ์ที่จับต้องได้	ประเภทการจัดตั้ง (๔)		หมายเหตุ
			ความจุ(คน.)	ความจุ(คน.)					๒๕๖๓	๒๕๖๔	๒๕๖๕	๒๕๖๖		๒๕๖๗	งบ/ปี	
๑	โครงการก่อสร้างระบบกรองน้ำบาดาลแบบถาวรที่มีประสิทธิภาพสูง	เพื่อให้ประชาชนมีน้ำใช้บริโภค-อุปโภค-บริโภค	๑๐๐	๑๐๐	๓	บ้านแม่ตื่น (จุดตรวจที่ ๑) บ้านวัดบ้านแม่ตื่น N=๑๕๒๐๖๒๕๖๔ E=๕๕๖๒๒๕๖๑๓	แม่ตื่น	ก่อสร้างระบบกรองน้ำบาดาลแบบถาวรที่มีประสิทธิภาพสูง ความจุ ๒๐ ลบ.ม. ต่อ ชั่วโมง บนพื้นที่ ๑๐๐ ลบ.ม.	๑,๕๐๐,๐๐๐				ประชาชนมีน้ำใช้บริโภค-อุปโภค-บริโภค			
๒	โครงการก่อสร้างระบบกรองน้ำบาดาลแบบถาวรที่มีประสิทธิภาพสูง	เพื่อให้ประชาชนมีน้ำใช้บริโภค-อุปโภค-บริโภค	๑๐๐	๑๐๐	๓๑	บ้านหัวไร่บางลำไย (จุดตรวจที่ ๒) N=๑๕๒๐๖๒๕๖๒๖ E=๕๕๖๒๒๕๖๑๐๘	แม่ตื่น	ก่อสร้างระบบกรองน้ำบาดาลแบบถาวรที่มีประสิทธิภาพสูง ความจุ ๒๐ ลบ.ม. ต่อ ชั่วโมง บนพื้นที่ ๑๐๐ ลบ.ม.	๑,๕๐๐,๐๐๐				ประชาชนมีน้ำใช้บริโภค-อุปโภค-บริโภค			
๓	โครงการก่อสร้างระบบกรองน้ำบาดาลแบบถาวรที่มีประสิทธิภาพสูง	๑.เพื่อให้ประชาชนมีน้ำใช้บริโภค-อุปโภค-บริโภค ๒.เพื่อความสะอาดของประชาชน	๑๐๐	๑๐๐	๓๓	บ้านหัวไร่บางลำไย หมู่ ๕ หมู่ที่ ๓๑ บ้านหัวไร่บางลำไย N=๑๕๒๐๖๒๕๖๒๖ E=๕๕๖๒๒๕๖๑๐๘	แม่ตื่น	ก่อสร้างระบบกรองน้ำบาดาลแบบถาวรที่มีประสิทธิภาพสูง หมู่ที่ ๓๑ บ้านหัวไร่บางลำไย (จุดที่ ๒) ก่อสร้างห้องส่งน้ำดื่ม น้ำดื่มแบบเปลี่ยน ขนาดความจุ ๓๐ ลบ.ม. พร้อมระบบกรองน้ำบาดาล ขนาด ๒๐ ลบ.ม. ต่อ ชั่วโมง บนพื้นที่ ๑๐๐ ลบ.ม. พร้อม	๒,๕๐๐,๐๐๐				ประชาชนมีน้ำใช้บริโภค-อุปโภค-บริโภค ประชาชนมีน้ำดื่มที่สะอาด			

ชุดคำสั่งที่ ๒ การปรับสมดุลและพัฒนาระบบบริหารจัดการภาครัฐ
แผนแม่บทภายใต้ยุทธศาสตร์ชาติ แผนที่ ๑๙ การบริหารจัดการภาครัฐ
แผนที่จะดำเนินการปกครองส่วนท้องถิ่น ยุทธศาสตร์ที่ ๑ ด้านโครงสร้างพื้นฐาน สาธารณูปโภค สาธารณูปการ
แผนงาน เศรษฐกิจ

ลำดับ (๑)	โครงการ (๒)	วัตถุประสงค์ (๓)	รายละเอียด (๔)	พื้นที่ (๕)		ปีงบประมาณ (๖)	งบประมาณ (บาท) (๗)					ผลสัมฤทธิ์ที่จับต้องได้ (๘)	ประเภทการชี้แจง (๙)	หมายเหตุ (๑๐)
				พื้นที่	หมู่บ้าน/ชุมชน		๒๕๖๓	๒๕๖๔	๒๕๖๕	๒๕๖๖	๒๕๖๗			
๔	โครงการจ่ายดอกเบี้ยค่าเช่ารถจักรยานยนต์สาธารณะ ตำบลแม่ตื่นทั้ง ๔ หมู่บ้าน	๑. เพื่อแก้ไข ปัญหาความ เดือดร้อนของ ประชาชน	จ่ายดอกเบี้ยค่าเช่า รถจักรยานยนต์ สาธารณะทั้ง ๒ ตำบล ๒๐๐.๐๐๐ บาท PVC ชั้น ๑๓.๕ พร้อมเครื่องสูบน้ำ แบบลม ขนาด ๕ HP/๓๕๐ V. พร้อม อุปกรณ์และตู้ควบคุม จำนวน ๑ ชุด พร้อม PVC เส้นผ่า นวง ๒ นิ้ว และท่อ ๕๐ ฟุต	๓,๑๓ ๓๒ ๓๒	หมู่บ้าน/ชุมชน แม่ตื่น	๒๕๖๓	๒๕๖๔	๒๕๖๕	๒๕๖๖	๒๕๖๗	๒๕๖๘	ประชาชนได้รับเงิน การอุปโภค บริโภค อย่างทั่วถึงและ เพียงพอ		
๕	โครงการปรับปรุงระบบประปาหมู่บ้านเขต เทศบาลตำบลแม่ตื่น ทั้ง ๔ หมู่บ้าน หมู่ที่ ๓,๑๓,๓๒,๓๖	๑. เพื่อแก้ไข ปัญหาความ เดือดร้อนของ ประชาชน ๒. เพื่อตอบสนอง ความต้องการ โครงสร้างพื้นฐาน	วางท่อประปา ประปาหมู่ที่ ๓๑, ๓๒ และ PVC เส้นผ่า นวง ๒ นิ้ว รวม ๒,๑๐๕ ม. พร้อมประตุน้ำดื่ม แบบที่ประปา จำนวน ๔ ชุด และ พร้อม PVC เส้น ผ่านวง ๒ นิ้ว จำนวน ๑,๐๐๐ ม. พร้อมประตุน้ำ ดื่มเครื่องสูบน้ำ จำนวน ๑ ชุด พร้อมท่อ ๓ นิ้ว จำนวน ๔ ชุด	๓,๑๓ ๓๒, ๓๗	ตำบลแม่ตื่นทั้ง ๔ หมู่บ้าน แม่ตื่น	๒๕๖๓	๒๕๖๔	๒๕๖๕	๒๕๖๖	๒๕๖๗	๒๕๖๘	ประชาชนได้รับเงิน การอุปโภค บริโภค อย่างทั่วถึงและ เพียงพอ		

เทศบาลตำบลเดิม
อำเภอ ลี้ จังหวัดสุพรรณ

ยุทธศาสตร์ด้านที่ ๒ การปรับสมดุลและพัฒนาระบบบริหารจัดการภาครัฐ
แผนแม่บทภายใต้ยุทธศาสตร์ชาติ แผนที่ ๑๙ การบริหารจัดการบริการระบบ
แผนพัฒนาองค์กรปกครองส่วนท้องถิ่น ยุทธศาสตร์ที่ ๑ ด้านโครงสร้างพื้นฐาน สาธารณูปโภค สาธารณูปการ
แผนงาน เศรษฐกิจฐาน

ลำดับ (๑)	โครงการ (๒)	วัตถุประสงค์ (๓)	รายละเอียด (๔)		งบประมาณ (บาท) (๕)				แหล่งที่มาของเงิน (๖)	ประเภทการซื้อ (๗)	หมายเหตุ (๘)
			รายละเอียด	ความถี่ (ปี)	๒๕๖๓	๒๕๖๔	๒๕๖๕	๒๕๖๖			
๖	โครงการก่อสร้างระบบประปา หมู่ที่ ๑๓ ตำบล ลี้ อําเภอ ลี้ จังหวัดสุพรรณบุรี	๑. เพื่อแก้ไขปัญหาคาถามืดคร้อในเขตประปา ๒. เพื่อตอบสนองความต้องการด้านโครงสร้างพื้นฐาน	ความถี่: ๑ ปี	๓.๑๑ ปีงบประมาณ ๒๕๖๓, ๒๕๖๔, ๒๕๖๕	๑,๘๐๐,๐๐๐				งบอุดหนุน	งบอุดหนุน	
๗	โครงการวางท่อประปา หมู่ที่ ๑๒ ตำบล ลี้ อําเภอ ลี้ จังหวัดสุพรรณบุรี	๑. เพื่อแก้ไขปัญหาคาถามืดคร้อในเขตประปา ๒. เพื่อตอบสนองความต้องการด้านโครงสร้างพื้นฐาน	ความถี่: ๑ ปี	๓๖ ปีงบประมาณ ๒๕๖๓-๒๕๖๖				๑,๓๐๐,๐๐๐	งบอุดหนุน	งบอุดหนุน	

- คำชี้แจง
- (๑) = ชื่อโครงการ
 - (๒) = ชื่อโครงการที่โครงการจะดำเนินการ
 - (๓) = วัตถุประสงค์
 - (๔) = รายละเอียดของโครงการ
 - (๕) = งบประมาณ
 - (๖) = แหล่งที่มาของเงิน
 - (๗) = ประเภทการซื้อ
 - (๘) = หมายเหตุ

๕	โครงการปรับปรุงสภาพแวดล้อมสีกัน (ในเมือง ฟงน้อย) คอนกรีตเสริมเหล็ก หมู่ที่ ๑๒	๑. เพื่อแก้ไขปัญหาความเดือดร้อนของประชาชน ๒. เพื่อไม่ประชาชนมีน้ำใช้ อย่างเพียงพอต่อ การเกษตร ๓. เพื่อตอบสนองความ ต้องการด้านโครงสร้าง พื้นฐาน	สำนักงานส่งเสริม เมือง น้อย	๑.๕๐	๒๘๐.๐๐	๑.๖	๑๖	บ้านแม่สีม หมู่ ๑๒	แม่สีม	ปรับปรุงสภาพเมืองสีกัน (ในเมืองฟงน้อย) คอนกรีต เสริมเหล็ก หมู่ที่ ๑๒ กว้าง ๑.๕๐ ม. ความยาว รวม ๒๘๐.๐๐ ม. ลึก ๑.๖๐ ม.	๒๘๘,๑๐๐	๑. งบประมาณมีน้ำใช้ เพื่อการอุปโภค- บริโภคและเพื่อ การเกษตรอย่าง เพียงพอ	กำลัง ดำเนินการ งบ อบจ.
---	---	--	-----------------------------------	------	--------	-----	----	-----------------------	--------	---	---------	--	-------------------------------

แนวทางการพัฒนา

แนวทางที่ 1 ปรับปรุงและพัฒนาและจัดหาแหล่งน้ำ

ลำดับที่	ชื่อโครงการ	วัตถุประสงค์	งบ ประมาณ ปี 2562	งบ ประมาณ ปี 2563	งบ ประมาณ ปี 2564	งบ ประมาณ ปี 2565	งบ ประมาณ ปี 2566	งบ ประมาณ ปี 2567	ผลที่คาดว่าจะได้รับ	หมายเหตุ
1.	โครงการก่อสร้างฝายชะลอน้ำ กลุ่ม Gabions เพื่อป้องกัน และบรรเทาปัญหาภัยแล้ง จุดที่ 1 ฝายทุ่งแม่ยา หมู่ที่ 11 บ้านห้วยโป่งสามัคคี	1.เพื่อแก้ไขปัญหาคาดแคลนน้ำของประชาชนและเกษตรกรในการทำการเกษตร 2.เพื่อสามารถกักเก็บน้ำได้เพิ่มขึ้น		28,500					1.สามารถกักเก็บน้ำได้เพิ่มขึ้น 2.พืชผลทางการเกษตรมีผลผลิตที่เพิ่มขึ้น	งบอุดหนุน เฉพาะกิจ
2.	โครงการก่อสร้างฝายชะลอน้ำ กลุ่ม Gabions เพื่อป้องกัน และบรรเทาปัญหาภัยแล้ง จุด ที่ 2 ฝายทุ่งโป่ง 1 หมู่ที่ 11 บ้านห้วยโป่งสามัคคี	1.เพื่อแก้ไขปัญหาคาดแคลนน้ำของประชาชนและเกษตรกรในการทำการเกษตร 2.เพื่อสามารถกักเก็บน้ำได้เพิ่มขึ้น		38,800					1.สามารถกักเก็บน้ำได้เพิ่มขึ้น 2.พืชผลทางการเกษตรมีผลผลิตที่เพิ่มขึ้น	งบอุดหนุน เฉพาะกิจ
3.	โครงการก่อสร้างฝายชะลอน้ำ กลุ่ม Gabions เพื่อป้องกัน และบรรเทาปัญหาภัยแล้ง จุด ที่ 3 ฝายทุ่งจูงสี หมู่ที่ 11 บ้าน ห้วยโป่งสามัคคี	1.เพื่อแก้ไขปัญหาคาดแคลนน้ำของประชาชนและเกษตรกรในการทำการเกษตร 2.เพื่อสามารถกักเก็บน้ำได้เพิ่มขึ้น		33,000					1.สามารถกักเก็บน้ำได้เพิ่มขึ้น 2.พืชผลทางการเกษตรมีผลผลิตที่เพิ่มขึ้น	งบอุดหนุน เฉพาะกิจ

4.	โครงการก่อสร้างฝายชะลอน้ำ คลอง Gabions เพื่อป้องกัน และบรรเทาปัญหาภัยแล้ง จุด ที่ 4 ฝายทุ่งพ้อ้อย เปาวะ หมู่ ที่ 11 บ้านห้วยโป่งสามัคคี	1. เพื่อแก้ไขปัญหาคาดแคลนน้ำของประชาชนและเกษตรกรในการทำการเกษตร 2. เพื่อสามารถกักเก็บน้ำได้เพิ่มขึ้น	33,000					งบอุดหนุนเฉพาะกิจ
5.	โครงการก่อสร้างฝายชะลอน้ำ คลอง Gabions เพื่อป้องกัน และบรรเทาปัญหาภัยแล้ง จุด ที่ 5 ฝายทุ่งกลาง (นายห้วน) หมู่ที่ 11 บ้านห้วยโป่งสามัคคี	1. เพื่อแก้ไขปัญหาคาดแคลนน้ำของประชาชนและเกษตรกรในการทำการเกษตร 2. เพื่อสามารถกักเก็บน้ำได้เพิ่มขึ้น	28,500					งบอุดหนุนเฉพาะกิจ
6.	โครงการก่อสร้างฝายชะลอน้ำ คลอง Gabions เพื่อป้องกัน และบรรเทาปัญหาภัยแล้ง จุด ที่ 6 ฝายทุ่งพ้อหนามศรี หมู่ที่ 11 บ้านห้วยโป่งสามัคคี	1. เพื่อแก้ไขปัญหาคาดแคลนน้ำของประชาชนและเกษตรกรในการทำการเกษตร 2. เพื่อสามารถกักเก็บน้ำได้เพิ่มขึ้น	33,000					งบอุดหนุนเฉพาะกิจ
7.	โครงการก่อสร้างฝายชะลอน้ำ คลอง Gabions เพื่อป้องกัน และบรรเทาปัญหาภัยแล้ง จุด ที่ 7 ฝายทุ่งกลาง (แม่หลวง จันทร์ตา) หมู่ที่ 11 บ้านห้วย โป่งสามัคคี	1. เพื่อแก้ไขปัญหาคาดแคลนน้ำของประชาชนและเกษตรกรในการทำการเกษตร 2. เพื่อสามารถกักเก็บน้ำได้เพิ่มขึ้น	33,000					งบอุดหนุนเฉพาะกิจ

8.	โครงการก่อสร้างฝายชะลอน้ำ คลอง Gablions เพื่อป้องกัน และบรรเทาปัญหาภัยแล้ง จุด ที่ 8 ฝ่ายทุ่งกลาง (นายบุญ ชนันชัย) หมู่ที่ 11 บ้านห้วย โป่งสามัคคี	1. เพื่อแก้ไขปัญห ขาดแคลนน้ำของ ประชาชนและ เกษตรกรในการทำ การเกษตร 2. เพื่อสามารถกักเก็บ น้ำได้เพิ่มขึ้น	33,300						1.สามารถกักเก็บน้ำได้เพิ่มขึ้น 2.พืชผลทางการเกษตรมีผลผลิต ที่ดีขึ้น	งบอุดหนุน เฉพาะกิจ
9.	โครงการก่อสร้างฝายชะลอน้ำ คลอง Gablions เพื่อป้องกัน และบรรเทาปัญหาภัยแล้ง จุด ที่ 9 ฝ่ายทุ่งกลาง (นายมูล มี อินทะ) หมู่ที่ 11 บ้านห้วยโป่ง สามัคคี	1. เพื่อแก้ไขปัญห ขาดแคลนน้ำของ ประชาชนและ เกษตรกรในการทำ การเกษตร 2. เพื่อสามารถกักเก็บ น้ำได้เพิ่มขึ้น	28,500						1.สามารถกักเก็บน้ำได้เพิ่มขึ้น 2.พืชผลทางการเกษตรมีผลผลิต ที่ดีขึ้น	งบอุดหนุน เฉพาะกิจ
10.	โครงการก่อสร้างฝายชะลอน้ำ คลอง Gablions เพื่อป้องกัน และบรรเทาปัญหาภัยแล้ง จุด ที่ 10 ฝ่ายทุ่งของทยเหนือ หมู่ที่ 11 บ้านห้วยโป่งสามัคคี	1. เพื่อแก้ไขปัญห ขาดแคลนน้ำของ ประชาชนและ เกษตรกรในการทำ การเกษตร 2. เพื่อสามารถกักเก็บ น้ำได้เพิ่มขึ้น	28,500						1.สามารถกักเก็บน้ำได้เพิ่มขึ้น 2.พืชผลทางการเกษตรมีผลผลิต ที่ดีขึ้น	งบอุดหนุน เฉพาะกิจ
11.	โครงการก่อสร้างฝายชะลอน้ำ คลอง Gablions เพื่อป้องกัน และบรรเทาปัญหาภัยแล้ง จุด ที่ 11 ฝ่ายทุ่งของทยบน หมู่ที่ 11 บ้านห้วยโป่งสามัคคี	1. เพื่อแก้ไขปัญห ขาดแคลนน้ำของ ประชาชนและ เกษตรกรในการทำ การเกษตร 2. เพื่อสามารถกักเก็บ น้ำได้เพิ่มขึ้น	28,500						1.สามารถกักเก็บน้ำได้เพิ่มขึ้น 2.พืชผลทางการเกษตรมีผลผลิต ที่ดีขึ้น	งบอุดหนุน เฉพาะกิจ

12.	โครงการก่อสร้างฝายชะลอน้ำ กล่อง Gabions เพื่อป้องกัน และบรรเทาปัญหาภัยแล้ง จุด ที่ 12 ฝายทุ่งหนองหอยล่าง หมู่ที่ 11 บ้านห้วยโป่งสามัคคี	1.เพื่อแก้ไขปัญห ขาดแคลนน้ำของ ประชาชนและ เกษตรกรในการทำ การเกษตร 2.เพื่อสามารถกักเก็บ น้ำได้เพิ่มขึ้น	24,000					1.สามารถกักเก็บน้ำได้เพิ่มขึ้น 2.พืชผลทางการเกษตรมีผลผลิต ที่ดีขึ้น	งบอุดหนุน เฉพาะกิจ
13.	โครงการก่อสร้างฝายชะลอน้ำ กล่อง Gabions เพื่อป้องกัน และบรรเทาปัญหาภัยแล้ง จุด ที่ 13 ฝายทุ่งด่าน หมู่ที่ 11 บ้านห้วยโป่งสามัคคี	1.เพื่อแก้ไขปัญห ขาดแคลนน้ำของ ประชาชนและ เกษตรกรในการทำ การเกษตร 2.เพื่อสามารถกักเก็บ น้ำได้เพิ่มขึ้น	28,500					1.สามารถกักเก็บน้ำได้เพิ่มขึ้น 2.พืชผลทางการเกษตรมีผลผลิต ที่ดีขึ้น	งบอุดหนุน เฉพาะกิจ
14.	โครงการก่อสร้างฝายชะลอน้ำ กล่อง Gabions เพื่อป้องกัน และบรรเทาปัญหาภัยแล้ง จุด ที่ 14 ฝายทุ่งสันเปา หมู่ที่ 11 บ้านห้วยโป่งสามัคคี	1.เพื่อแก้ไขปัญห ขาดแคลนน้ำของ ประชาชนและ เกษตรกรในการทำ การเกษตร 2.เพื่อสามารถกักเก็บ น้ำได้เพิ่มขึ้น	28,500					1.สามารถกักเก็บน้ำได้เพิ่มขึ้น 2.พืชผลทางการเกษตรมีผลผลิต ที่ดีขึ้น	งบอุดหนุน เฉพาะกิจ
15.	โครงการก่อสร้างฝายชะลอน้ำ กล่อง Gabions เพื่อป้องกัน และบรรเทาปัญหาภัยแล้ง จุด ที่ 15 ฝายทุ่งด่านใต้ หมู่ที่ 11 บ้านห้วยโป่งสามัคคี	1.เพื่อแก้ไขปัญห ขาดแคลนน้ำของ ประชาชนและ เกษตรกรในการทำ การเกษตร 2.เพื่อสามารถกักเก็บ น้ำได้เพิ่มขึ้น	28,500					1.สามารถกักเก็บน้ำได้เพิ่มขึ้น 2.พืชผลทางการเกษตรมีผลผลิต ที่ดีขึ้น	งบอุดหนุน เฉพาะกิจ

16.	โครงการก่อสร้างฝายชะลอน้ำ คลอง Gablions เพื่อป้องกัน และบรรเทาปัญหาภัยแล้ง จุดที่ 16 ฝ่ายทุ่งโป่ง 2 หมู่ที่ 11 บ้านห้วยโป่งสามัคคี	1.เพื่อแก้ไขปัญห ขาดแคลนน้ำของ ประชาชนและ เกษตรกรในการทำ การเกษตร 2.เพื่อสามารถเก็บ น้ำได้เพิ่มขึ้น	28,500					1.สามารถเก็บน้ำได้เพิ่มขึ้น 2.พืชผลทางการเกษตรมีผลผลิต ที่ดีขึ้น	งบอุดหนุน เฉพาะกิจ
17.	โครงการก่อสร้างฝายชะลอน้ำ คลอง Gablions เพื่อป้องกัน และบรรเทาปัญหาภัยแล้ง จุด ที่ 17 ฝ่ายทุ่งมะต้อนน้อย หมู่ที่ 11 บ้านห้วยโป่งสามัคคี	1.เพื่อแก้ไขปัญห ขาดแคลนน้ำของ ประชาชนและ เกษตรกรในการทำ การเกษตร 2.เพื่อสามารถเก็บ น้ำได้เพิ่มขึ้น	47,800					1.สามารถเก็บน้ำได้เพิ่มขึ้น 2.พืชผลทางการเกษตรมีผลผลิต ที่ดีขึ้น	งบอุดหนุน เฉพาะกิจ
18.	โครงการก่อสร้างฝายชะลอน้ำ คลอง Gablions เพื่อป้องกัน และบรรเทาปัญหาภัยแล้ง จุด ที่ 18 ฝ่ายทุ่งต้นหวาย หมู่ที่ 11 บ้านห้วยโป่งสามัคคี	1.เพื่อแก้ไขปัญห ขาดแคลนน้ำของ ประชาชนและ เกษตรกรในการทำ การเกษตร 2.เพื่อสามารถเก็บ น้ำได้เพิ่มขึ้น	38,800					1.สามารถเก็บน้ำได้เพิ่มขึ้น 2.พืชผลทางการเกษตรมีผลผลิต ที่ดีขึ้น	งบอุดหนุน เฉพาะกิจ
19.	โครงการก่อสร้างฝายชะลอน้ำ คลอง Gablions เพื่อป้องกัน และบรรเทาปัญหาภัยแล้ง จุด ที่ 19 ฝ่ายทุ่งเหาะ หมู่ที่ 11 บ้านห้วยโป่งสามัคคี	1.เพื่อแก้ไขปัญห ขาดแคลนน้ำของ ประชาชนและ เกษตรกรในการทำ การเกษตร 2.เพื่อสามารถเก็บ น้ำได้เพิ่มขึ้น	52,000					1.สามารถเก็บน้ำได้เพิ่มขึ้น 2.พืชผลทางการเกษตรมีผลผลิต ที่ดีขึ้น	งบอุดหนุน เฉพาะกิจ
20.	โครงการก่อสร้างฝายชะลอน้ำ คลอง Gablions เพื่อป้องกัน	1.เพื่อแก้ไขปัญห ขาดแคลนน้ำของ	33,000					1.สามารถเก็บน้ำได้เพิ่มขึ้น	งบอุดหนุน เฉพาะกิจ

	และบรรเทาปัญหาภัยแล้ง จุด ที่ 20 ฝ่ายทุ่งเหล่าหมู่ที่ 3-บ้าน แม่ตื่น	ประชาชนและ เกษตรกรในการทำ การเกษตร 2.เพื่อสามารถกักเก็บ น้ำได้เพิ่มขึ้น									2.พืชผลทางการเกษตรมีผลผลิต ที่ดีขึ้น	งบประมาณ เฉพาะกิจ
21.	โครงการก่อสร้างฝายชะลอน้ำ คลอง Gablions เพื่อป้องกัน และบรรเทาปัญหาภัยแล้ง จุด ที่ 21 ฝ่ายทุ่งเหล่า หมู่ที่ 3 บ้านแม่ตื่น	1.เพื่อแก้ไขปัญห ขาดแคลนน้ำของ ประชาชนและ เกษตรกรในการทำ การเกษตร 2.เพื่อสามารถกักเก็บ น้ำได้เพิ่มขึ้น			28,500						1.สามารถกักเก็บน้ำได้เพิ่มขึ้น 2.พืชผลทางการเกษตรมีผลผลิต ที่ดีขึ้น	งบประมาณ เฉพาะกิจ
22.	โครงการก่อสร้างฝายชะลอน้ำ คลอง Gablions เพื่อป้องกัน และบรรเทาปัญหาภัยแล้ง จุด ที่ 22 ฝ่ายทุ่งเหล่า หมู่ที่ 3 บ้านแม่ตื่น	1.เพื่อแก้ไขปัญห ขาดแคลนน้ำของ ประชาชนและ เกษตรกรในการทำ การเกษตร 2.เพื่อสามารถกักเก็บ น้ำได้เพิ่มขึ้น			28,500						1.สามารถกักเก็บน้ำได้เพิ่มขึ้น 2.พืชผลทางการเกษตรมีผลผลิต ที่ดีขึ้น	งบประมาณ เฉพาะกิจ
23.	โครงการก่อสร้างฝายชะลอน้ำ คลอง Gablions เพื่อป้องกัน และบรรเทาปัญหาภัยแล้ง จุด ที่ 23 ฝ่ายห้วยเรือ 1 หมู่ที่ 12 บ้านห้วยเรือแม่เอิบ	1.เพื่อแก้ไขปัญห ขาดแคลนน้ำของ ประชาชนและ เกษตรกรในการทำ การเกษตร 2.เพื่อสามารถกักเก็บ น้ำได้เพิ่มขึ้น			33,000						1.สามารถกักเก็บน้ำได้เพิ่มขึ้น 2.พืชผลทางการเกษตรมีผลผลิต ที่ดีขึ้น	งบประมาณ เฉพาะกิจ
24.	โครงการก่อสร้างฝายชะลอน้ำ คลอง Gablions เพื่อป้องกัน และบรรเทาปัญหาภัยแล้ง จุด	1.เพื่อแก้ไขปัญห ขาดแคลนน้ำของ ประชาชนและ			28,500						1.สามารถกักเก็บน้ำได้เพิ่มขึ้น 2.พืชผลทางการเกษตรมีผลผลิต ที่ดีขึ้น	งบประมาณ เฉพาะกิจ

29.	โครงการชุดออกสูบน้ำไหล เทรื่องอุทาน บ้านแม่ต้น หมู่ที่ 3	1. เพื่อเป็นการเพิ่ม ปริมาณการกักเก็บน้ำ ไว้ในฤดูแล้ง 2. เพื่อให้ประชาชนมี น้ำใช้เพื่อการอุปโภค - บริโภค ในการทำ เกษตร				500,000		1. ประชาชนมีน้ำใช้เพื่อ การเกษตรเพิ่มขึ้น 2. พืชผลทางการเกษตรมีผลผลิตที่ดี ขึ้น
30.	โครงการชุดออกสูบน้ำฝ่งน้อย บ้านห้วยเรือแม่เอิบ หมู่ที่ 12	1. เพื่อเป็นการเพิ่ม ปริมาณการกักเก็บน้ำ ไว้ในฤดูแล้ง 2. เพื่อให้ประชาชนมี น้ำใช้เพื่อการอุปโภค - บริโภค ในการทำ เกษตร			500,000		1. ประชาชนมีน้ำใช้เพื่อ การเกษตรเพิ่มขึ้น 2. พืชผลทางการเกษตรมีผลผลิตที่ดี ขึ้น	
31.	โครงการชุดออกสูบน้ำ ห้วยหมาเคียว บ้านห้วยเรือแม่ เอิบ หมู่ที่ 12	1. เพื่อเป็นการเพิ่ม ปริมาณการกักเก็บน้ำ ไว้ในฤดูแล้ง 2. เพื่อให้ประชาชนมี น้ำใช้เพื่อการอุปโภค - บริโภค ในการทำ เกษตร			500,000		1. ประชาชนมีน้ำใช้เพื่อ การเกษตรเพิ่มขึ้น 2. พืชผลทางการเกษตรมีผลผลิตที่ดี ขึ้น	
32.	โครงการชุดออกสูบน้ำ โรงสีข้าว บ้านห้วยโป่งสามัคคี หมู่ที่ 11	1. เพื่อเป็นการเพิ่ม ปริมาณการกักเก็บน้ำ ไว้ในฤดูแล้ง 2. เพื่อให้ประชาชนมี น้ำใช้เพื่อการอุปโภค - บริโภค ในการทำ เกษตร			500,000		1. ประชาชนมีน้ำใช้เพื่อ การเกษตรเพิ่มขึ้น 2. พืชผลทางการเกษตรมีผลผลิตที่ดี ขึ้น	

33.	โครงการก่อสร้างลำเหมือง คลองทุ่งน้อย หมู่ที่ 12	1. เพื่อแก้ไขปัญหา ความเดือดร้อนของ ประชาชน 2. เพื่อให้ประชาชนมี น้ำใช้เพื่อการเกษตร อย่างเพียงพอ 3. เพื่อตอบสนอง ความต้องการด้าน โครงสร้างพื้นฐาน	1,739,100					1. ประชาชนได้มีน้ำใช้เพื่อการ อุปโภค-บริโภค และเพื่อ การเกษตรอย่างเพียงพอ
34.	โครงการก่อสร้างลำเหมือง คลอง.เหมืองทุ่งแพะ หมู่ที่ 16	1. เพื่อแก้ไขปัญหา ความเดือดร้อนของ ประชาชน 2. เพื่อให้ประชาชนมี น้ำใช้เพื่อการเกษตร อย่างเพียงพอ 3. เพื่อตอบสนอง ความต้องการ ความดีความชอบ	707,400					1. ประชาชนมีน้ำใช้เพื่อ การเกษตรอย่างเพียงพอ สามารถแก้ไขปัญหา เดือดร้อนของประชาชนได้
35.	โครงการจัดเรียงและวางท่อ แกวเขียนบริเวณลำน้ำคี้ บริเวณฝั่งทุ่งเหมืองคู่ บ้าน แฉดิน หมู่ที่ 3	1. เพื่อแก้ไขปัญหา ความเดือดร้อนของ ประชาชน 2. เพื่อป้องกันกรกัด เซาะของตลิ่งพัง	12,000,000					1. ประชาชนได้รับการแก้ไข ปัญหาความเดือดร้อน 2. ตลิ่งมีความแข็งแรง 3. สามารถทำการเกษตรได้สะดวก
36.	โครงการจัดเรียงและวางท่อ แกวเขียนบริเวณลำน้ำคี้ บริเวณถนนเขียนน้ำสี-เหล่า หลวง บ้านแฉดิน หมู่ที่ 3	1. เพื่อแก้ไขปัญหา ความเดือดร้อนของ ประชาชน 2. เพื่อป้องกันกรกัด เซาะของตลิ่งพัง	20,934,900					1. ประชาชนได้รับการแก้ไข ปัญหาความเดือดร้อน 2. ตลิ่งมี ความแข็งแรง 3. สามารถทำการเกษตรได้ สะดวก
37.	โครงการก่อสร้างลำเหมือง คลอง.เหมืองทุ่งป่า หมู่ที่ 3	1. เพื่อแก้ไขปัญหา ความเดือดร้อนของ ประชาชน	450,000					1. ประชาชนได้รับการแก้ไข ปัญหาความเดือดร้อน

										2. ตั้งมีความแข็งแรง 3. สามารถทำการเกษตรได้สะดวก	
38.	โครงการชุดออกลำน้ำถ้ำ ภายในเขตเทศบาลตำบล แม่ตื่น	2. เพื่อให้ประชาชนมี น้ำใช้อย่างเพียงพอ ต่อการเกษตร 3. เพื่อตอบสนอง ความต้องการด้าน โครงสร้างพื้นฐาน	500,000							1. ประชาชนได้นำไปใช้เพื่อการ อุปโภค-บริโภค และเพื่อ การเกษตรอย่างเพียงพอ	
39.	โครงการชุดออกลำน้ำช่วย ภายในเขตเทศบาลตำบลแม่ตื่น	1. เพื่อแก้ไขปัญห ความเดือดร้อนของ ประชาชน 2. เพื่อกำจัดวัชพืช และเศษไม้ในลำน้ำช่วย	450,000							1. ประชาชนมีน้ำใช้เพื่อ การเกษตรอย่างเพียงพอทั่วถึง สามารถแก้ไขปัญหาคความ เดือดร้อนของประชาชนได้	
40.	โครงการปรับปรุงลำน้ำหรือแก้ไข ได้ (เหนือถึงท้ายท่า) ตอนกริ เสริมเหล็ก หมู่ที่ 3	1. เพื่อแก้ไขปัญห ความเดือดร้อนของ ประชาชน 2. เพื่อให้ประชาชนมี น้ำใช้อย่างเพียงพอ ต่อการเกษตร 3. เพื่อตอบสนอง ความต้องการด้าน โครงสร้างพื้นฐาน	193,700							1. ประชาชนมีน้ำใช้เพื่อการ อุปโภค-บริโภคและเพื่อ การเกษตรอย่างเพียงพอ	งบ อบจ.

41.	โครงการปรับปรุงสภาพเมืองใต้ (ขมืองเหล้าทองแดง) คอมมิวนิตีเสริมเหล็ก หมู่ที่ 3	1. เพื่อแก้ไขปัญหาคความเดือดร้อนของประชาชน 2. เพื่อให้ประชาชนมีน้ำใช้อย่างเพียงพอต่อการเกษตร 3. เพื่อตอบสนองความต้องการด้านโครงสร้างพื้นฐาน	157,300						1. ประชาชนมีน้ำใช้เพื่อการอุปโภค-บริโภคและเพื่อการเกษตรอย่างเพียงพอ	งบ อบจ.
42.	โครงการปรับปรุงสภาพเมืองใต้ (ขมืองทุ่งน้อย) คอนกรีตเสริมเหล็ก หมู่ที่ 12	1. เพื่อแก้ไขปัญหาคความเดือดร้อนของประชาชน 2. เพื่อให้ประชาชนมีน้ำใช้อย่างเพียงพอต่อการเกษตร 3. เพื่อตอบสนองความต้องการด้านโครงสร้างพื้นฐาน	249,100						1. ประชาชนมีน้ำใช้เพื่อการอุปโภค-บริโภคและเพื่อการเกษตรอย่างเพียงพอ	งบ อบจ.
43.	โครงการขุดลอกอ่างเก็บน้ำห้วยแม่เดิม หมู่ที่ 11	1. เพื่อแก้ไขปัญหาคความเดือดร้อนของประชาชน 2. เพื่อให้ประชาชนมีน้ำใช้อย่างเพียงพอต่อการเกษตร 3. เพื่อตอบสนองความต้องการด้านโครงสร้างพื้นฐาน	14,319,600						1. ประชาชนมีน้ำใช้เพื่อการอุปโภค-บริโภคและเพื่อการเกษตรอย่างเพียงพอ	
44.	โครงการขยายขอบเขตผลเพื่อการเกษตรสู่น้ำด้วยพลังงาน	1. เพื่อแก้ไขปัญหาคความเดือดร้อนของประชาชน	1,000,000						1. ประชาชนมีน้ำใช้เพื่อการอุปโภค-บริโภคและเพื่อการเกษตรอย่างเพียงพอ	

51.	โครงการจัดทำธนาคารน้ำใต้ดินแบบเปิดบริเวณสระเก็บน้ำทุ่งน้อย หมู่ที่ 12 จำนวน 3 บ่อ	1. เพื่อแก้ไขปัญหาความเดือดร้อนของประชาชน 2. เพื่อแก้ไขปัญหาท่วมซึ่งในฤดูฝนและเพิ่มปริมาณน้ำใต้ดิน 3. เพื่อตอบสนององค์การบริหารส่วนตำบล โครงสร้างพื้นฐาน	45,000					1.ประชาชนมีน้ำใช้เพื่อการเกษตรอย่างเพียงพอ 2.ประชาชนมีน้ำที่กักเก็บไว้ใช้ในหน้าแล้ง	
52.	โครงการจัดทำธนาคารน้ำใต้ดินแบบเปิดบริเวณสระเก็บน้ำห้วยหมากเตี้ย หมู่ที่ 12 จำนวน 3 บ่อ	1. เพื่อแก้ไขปัญหาความเดือดร้อนของประชาชน 2. เพื่อแก้ไขปัญหาท่วมซึ่งในฤดูฝนและเพิ่มปริมาณน้ำใต้ดิน 3. เพื่อตอบสนององค์การบริหารส่วนตำบล โครงสร้างพื้นฐาน	45,000					1.ประชาชนมีน้ำใช้เพื่อการเกษตรอย่างเพียงพอ 2.ประชาชนมีน้ำที่กักเก็บไว้ใช้ในหน้าแล้ง	
53.	โครงการเจาะบ่อบาดาลบริเวณไร่ประป่า ม.3 (คงทอง) จำนวน 2 บ่อ	1. เพื่อแก้ไขปัญหาความเดือดร้อนของประชาชน 2. เพื่อแก้ไขปัญหาท่วมซึ่งในฤดูฝนและเพิ่มปริมาณน้ำใต้ดิน 3. เพื่อตอบสนององค์การบริหารส่วนตำบล โครงสร้างพื้นฐาน	1,000,000					1.ประชาชนมีน้ำใช้เพื่อการเกษตรอย่างเพียงพอ 2.ประชาชนมีน้ำที่กักเก็บไว้ใช้ในหน้าแล้ง	
54.	โครงการเจาะบ่อบาดาลบริเวณหมวด 14 ม.11 จำนวน 1 บ่อ	1. เพื่อแก้ไขปัญหาความเดือดร้อนของประชาชน	700,000					1.ประชาชนมีน้ำใช้เพื่อการเกษตรอย่างเพียงพอ	

										2.ประชาชนมีน้ำที่กักเก็บไว้ใช้ใน หน้าแล้ง	
55.	โครงการเจาะบ่อบาดาล บริเวณหมวด 9 ม.11 จำนวน 1 บ่อ	2.เพื่อแก้ไขปัญหา ท่วมซึ่งในฤดูฝนและ เพิ่มปริมาณน้ำใต้ดิน 3.เพื่อตอบสนอง ความต้องการด้าน โครงสร้างพื้นฐาน			700,000					1.ประชาชนมีน้ำใช้เพื่อ การเกษตรอย่างเพียงพอ 2.ประชาชนมีน้ำที่กักเก็บไว้ใช้ใน หน้าแล้ง	
56.	โครงการเจาะบ่อบาดาล บริเวณบ้านคุ้มหมวด 2 ม.3 จำนวน 1 บ่อ	1. เพื่อแก้ไขปัญหา ความเดือดร้อนของ ประชาชน 2.เพื่อแก้ไขปัญหาน้ำ ท่วมซึ่งในฤดูฝนและ เพิ่มปริมาณน้ำใต้ดิน 3.เพื่อตอบสนอง ความต้องการด้าน โครงสร้างพื้นฐาน			500,000					1.ประชาชนมีน้ำใช้เพื่อ การเกษตรอย่างเพียงพอ 2.ประชาชนมีน้ำที่กักเก็บไว้ใช้ใน หน้าแล้ง	
57.	โครงการก่อสร้างระบบกรอง น้ำบาดาลจนถึงน้ำใส (จุด ภายในศูนย์แพทย์แม่เติน)	เพื่อให้ประชาชนมีน้ำ ใช้ในการอุปโภค บริโภค						1,500,000		ประชาชนมีน้ำเพียงพอในการ อุปโภค-บริโภค	
58.	โครงการก่อสร้างระบบกรอง น้ำบาดาลจนถึงน้ำใส (โรงสี)	เพื่อให้ประชาชนมีน้ำ ใช้ในการอุปโภค บริโภค						1,500,000		ประชาชนมีน้ำเพียงพอในการ อุปโภค-บริโภค	



ส่วนที่ 4 ติดตามและประเมินผลแผน

1. การติดตามและประเมินผลยุทธศาสตร์

ตามพระราชบัญญัติกำหนดแผนและขั้นตอนการกระจายอำนาจให้แก่องค์กรปกครองส่วนท้องถิ่น พ.ศ. 2542 ได้กำหนดให้องค์กรปกครองส่วนท้องถิ่น มีอำนาจและหน้าที่ในการจัดทำแผนพัฒนาท้องถิ่นของตนเอง โดยในการจัดทำแผนพัฒนาแผนพัฒนาขององค์กรปกครองส่วนท้องถิ่นนั้น จะต้องดำเนินการตามระเบียบกระทรวงมหาดไทยว่าด้วยการจัดทำแผนพัฒนาขององค์กรปกครองส่วนท้องถิ่น พ.ศ.2548 และที่แก้ไขเพิ่มเติม (ฉบับที่ 2) พ.ศ.2559 และที่แก้ไขเพิ่มเติม (ฉบับที่ 3) พ.ศ. 2561 ทั้งนี้ แผนพัฒนาท้องถิ่นจะต้องสอดคล้องกับแผนยุทธศาสตร์ชาติ แผนพัฒนาเศรษฐกิจ แผนพัฒนาภาค แผนพัฒนาจังหวัด ยุทธศาสตร์การพัฒนาขององค์กรปกครองส่วนท้องถิ่นในเขตจังหวัด แผนพัฒนาอำเภอ แผนพัฒนาหมู่บ้านหรือแผนชุมชนอันมีลักษณะเป็นการกำหนดรายละเอียดแผนงาน ดังนั้น จึงต้องมีกำหนดยุทธศาสตร์การพัฒนาขององค์กรปกครองส่วนท้องถิ่นในเขตจังหวัดขึ้น ตามกระบวนการพิจารณาจากประชาคมท้องถิ่นระดับจังหวัดร่วมกับคณะกรรมการพัฒนาองค์การบริหารส่วนจังหวัด คณะกรรมการประสานแผนพัฒนาท้องถิ่นระดับจังหวัด ผู้แทนองค์กรปกครองส่วนท้องถิ่นในเขตจังหวัด ร่วมกันจัดทำ ทบทวน หรือเปลี่ยนแปลงยุทธศาสตร์การพัฒนาขององค์กรปกครองส่วนท้องถิ่นในเขตจังหวัด เพื่อให้การจัดทำแผนพัฒนาขององค์กรปกครองส่วนท้องถิ่นเกิดประสิทธิภาพ ประสิทธิผล โดยนำยุทธศาสตร์การพัฒนาขององค์กรปกครองส่วนท้องถิ่นในเขตจังหวัดไปใช้เป็นแนวทางในการจัดทำแผนพัฒนาท้องถิ่นของตนเองได้ต่อไป และเพื่อให้สามารถบูรณาการกับแผนพัฒนาจังหวัด แผนปฏิบัติราชการประจำปีของจังหวัดและตอบสนองความต้องการของประชาชนอันจะนำไปสู่การจัดทำงบประมาณ ที่มีประสิทธิภาพในท้องถิ่นได้อย่างแท้จริง เป็นเครื่องมือในการพัฒนาท้องถิ่นให้เข้มแข็ง เกิดประโยชน์สูงสุดต่อประชาชนในท้องถิ่น

ดังนั้น องค์กรปกครองส่วนท้องถิ่น จึงต้องกำหนดยุทธศาสตร์การพัฒนาขององค์กรปกครองส่วนท้องถิ่นให้สอดคล้องยุทธศาสตร์การพัฒนาขององค์กรปกครองส่วนท้องถิ่นในเขตจังหวัด เพื่อนำไปสู่การบูรณาการร่วมกัน ให้เกิดความสอดคล้องกับแผนพัฒนาจังหวัด สามารถเชื่อมโยงไปสู่แผนพัฒนากลุ่มจังหวัด แผนพัฒนาภาค แผนพัฒนาเศรษฐกิจและสังคมแห่งชาติ ฉบับที่ 12 แผนยุทธศาสตร์ชาติ 20 ปี และในการจัดทำแผนพัฒนาแหล่งน้ำ (พ.ศ. 2563-2567) จะมีการติดตามและประเมินผลยุทธศาสตร์เพื่อความสอดคล้องแผนพัฒนาท้องถิ่นขององค์กรปกครองส่วนท้องถิ่น ตามระเบียบกระทรวงมหาดไทยว่าด้วยการจัดทำแผนขององค์กรปกครองส่วนท้องถิ่น พ.ศ. 2548 และที่แก้ไขเพิ่มเติม (ฉบับที่ 2) พ.ศ. 2559 และที่แก้ไขเพิ่มเติม (ฉบับที่ 3) พ.ศ. 2561 โดยคณะกรรมการติดตามและประเมินผลแผนพัฒนาท้องถิ่นจะต้องดำเนินการให้คะแนนตามเกณฑ์ที่กำหนดไว้ ซึ่งเป็นส่วนหนึ่งของการติดตามและประเมินผลแผนพัฒนา ตามหนังสือกระทรวงมหาดไทย หนังสือกรมการส่งเสริมการปกครองส่วนท้องถิ่น ด่วนที่สุด ที่ มท 0810.8/ว 1495 ลงวันที่ 5 เมษายน 2562, หนังสือกรมการส่งเสริมการปกครองส่วนท้องถิ่น ด่วนที่สุด ที่ มท 0810.8/ว 1653 ลงวันที่ 23 เมษายน 2562, หนังสือกรมการส่งเสริมการปกครองส่วนท้องถิ่น ด่วนที่สุด ที่ มท 0810.8/ว 2023 ลงวันที่ 24 พฤษภาคม 2562, หนังสือกรมการส่งเสริมการปกครองส่วนท้องถิ่น ด่วนที่สุด ที่ มท 0810.8/ว 2219 ลงวันที่ 7 มิถุนายน 2562 เรื่อง การจัดทำข้อมูลแหล่งน้ำขององค์กรปกครองส่วนท้องถิ่น และแผนพัฒนาแหล่งน้ำ 5 ปี (พ.ศ. 2563-2567) ขององค์กรปกครองส่วนท้องถิ่น ดังนี้

**แนวทางการพิจารณาการติดตามและประเมินผลยุทธศาสตร์
เพื่อความสอดคล้องแผนพัฒนาท้องถิ่นขององค์กรปกครองส่วนท้องถิ่น**

ประเด็นการพิจารณา	คะแนน
1. ข้อมูลสภาพทั่วไปและข้อมูลพื้นฐานขององค์กรปกครองส่วนท้องถิ่น	20
2. การวิเคราะห์สภาพการณ์และศักยภาพ	20
3. ยุทธศาสตร์ประกอบด้วย	60
3.1 ยุทธศาสตร์ขององค์กรปกครองส่วนท้องถิ่น	(10)
3.2 ยุทธศาสตร์ขององค์กรปกครองส่วนท้องถิ่นในเขตจังหวัด	(10)
3.3 ยุทธศาสตร์จังหวัด	(10)
3.4 วิสัยทัศน์	(5)
3.5 กลยุทธ์	(5)
3.6 เป้าประสงค์ของแต่ละประเด็นกลยุทธ์	(5)
3.7 จุดยืนทางยุทธศาสตร์	(5)
3.8 แผนงาน	(5)
3.9 ความเชื่อมโยงของยุทธศาสตร์ในภาพรวม	(5)
รวมคะแนน	100

**แนวทางเบื้องต้นในการให้คะแนนแนวทางการพิจารณาการติดตามและประเมินผลยุทธศาสตร์
เพื่อความสอดคล้องแผนพัฒนาท้องถิ่นขององค์กรปกครองส่วนท้องถิ่น**

ประเด็นการพิจารณา	รายละเอียดหลักเกณฑ์	คะแนนเต็ม	คะแนนที่ได้
1.ข้อมูลสภาพทั่วไปและข้อมูลพื้นฐานขององค์กรปกครองส่วนท้องถิ่น	ควรประกอบด้วยข้อมูลดังนี้ (1) ข้อมูลเกี่ยวกับด้านศักยภาพ เช่น ที่ตั้งของหมู่บ้าน/ชุมชน/ตำบล ลักษณะภูมิประเทศ ลักษณะภูมิอากาศ ลักษณะของที่ดิน ลักษณะของแหล่งน้ำ ลักษณะของป่าไม้ ฯลฯ ด้านการเมือง/การปกครอง เช่น เขตการปกครอง	20 (5)	
	(2) ข้อมูลเกี่ยวกับด้านการเมือง/การปกครอง เช่น เขตการปกครอง ประชากร เช่น ข้อมูลเกี่ยวกับจำนวนประชากร	(2)	
	(3) ข้อมูลเกี่ยวกับระบบบริหารพื้นฐาน เช่น การประปา การโทรศัพท์ การไปรษณีย์หรือการสื่อสารหรือการขนส่ง และวัสดุ ครุภัณฑ์ ฯลฯ	(2)	
	(4) ข้อมูลเกี่ยวกับระบบเศรษฐกิจ เช่น การเกษตร การประมง การประมงสัตว์ การบริการ การท่องเที่ยว การอุตสาหกรรม การพาณิชย์/กลุ่มอาชีพแรงงาน ฯลฯ	(2)	
	(5) ข้อมูลเกี่ยวกับศาสนา ประเพณี วัฒนธรรม เช่น การนับถือศาสนา ประเพณี และงานประจำปี ภูมิปัญญาท้องถิ่น ภาษาถิ่น สินค้าพื้นเมือง และของที่ระลึก ฯลฯ และอื่น ๆ	(2)	
	(6) ข้อมูลเกี่ยวกับทรัพยากรธรรมชาติ เช่น น้ำ ป่าไม้ ภูเขา คุณภาพของทรัพยากรธรรมชาติ ฯลฯ	(3)	
	(7) การประชุมประชาคมท้องถิ่น รูปแบบ วิธีการ และการดำเนินการประชุมประชาคมท้องถิ่นโดยใช้กระบวนการร่วมคิด ร่วมทำ ร่วมตัดสินใจ ร่วมตรวจสอบ ร่วมรับประโยชน์ ร่วมแก้ไขปัญหา ปรีกษาหารือ และเปลี่ยนเรียนรู้ เพื่อแก้ไขปัญหาสำหรับการพัฒนาท้องถิ่นตามอำนาจหน้าที่ขององค์กรปกครองส่วนท้องถิ่น	(4)	
2.การวิเคราะห์สถานการณ์และศักยภาพ	ควรประกอบด้วยข้อมูลดังนี้ (1)การวิเคราะห์ที่ครอบคลุมความเชื่อมโยง ความสอดคล้องยุทธศาสตร์จังหวัด ยุทธศาสตร์การพัฒนาขององค์กรปกครองส่วนท้องถิ่นในเขตจังหวัด ยุทธศาสตร์ขององค์กรปกครองส่วนท้องถิ่น นโยบายของผู้บริหารท้องถิ่นรวมถึงความเชื่อมโยงแผนยุทธศาสตร์ชาติ 20 ปี	20 (8)	
	(2)การวิเคราะห์สิ่งแวดล้อม พื้นที่สีเขียว ธรรมชาติต่างๆ ทางภูมิศาสตร์ กระบวนการหรือสิ่งที่เกิดขึ้น การประดิษฐ์ที่มีผลต่อสิ่งแวดล้อมและการพัฒนา	(5)	
	(3)ผลการวิเคราะห์ศักยภาพเพื่อประเมินสถานการณ์การพัฒนาในปัจจุบันและโอกาสการพัฒนาในอนาคตของท้องถิ่น ด้วยเทคนิค SWOT Analysis ที่อาจส่งผลต่อการดำเนินงานได้แก่ S-Strengit (จุดแข็ง) W-Weakness (จุดอ่อน) O-Opportunity (โอกาส) T-Therat (อุปสรรค)	(7)	

ประเด็นการพิจารณา	รายละเอียดหลักเกณฑ์	คะแนนเต็ม	คะแนนที่ได้
3. ยุทธศาสตร์	ควรประกอบด้วยข้อมูลดังนี้ สอดคล้องกับสภาพสังคม เศรษฐกิจ	60	
3.1 ยุทธศาสตร์ขององค์กรปกครองส่วนท้องถิ่น	สิ่งแวดล้อมของท้องถิ่น ประเด็นปัญหาการพัฒนาและแนวทางการพัฒนาที่สอดคล้องกับยุทธศาสตร์ขององค์กรปกครองส่วนท้องถิ่น และเชื่อมโยงหลักพระราชบัญญัติแผนยุทธศาสตร์ชาติ 20 ปี แผนพัฒนาเศรษฐกิจและสังคมแห่งชาติ และ Thailand 4.0	(10)	
3.2 ยุทธศาสตร์ขององค์กรปกครองส่วนท้องถิ่นในเขตจังหวัด	สอดคล้องและเชื่อมโยงกับสภาพสังคม เศรษฐกิจ สิ่งแวดล้อมของท้องถิ่นและยุทธศาสตร์จังหวัด และเชื่อมโยงหลักพระราชบัญญัติยุทธศาสตร์ 20 ปี แผนพัฒนาเศรษฐกิจและสังคมแห่งชาติและ Thailand 4.0	(10)	
3.3 ยุทธศาสตร์จังหวัด	สอดคล้องกับแผนพัฒนาภูมิภาค ยุทธศาสตร์พัฒนาภาค แผนพัฒนาเศรษฐกิจและสังคมแห่งชาติ แผนการบริหารราชการแผ่นดิน นโยบาย/ยุทธศาสตร์ คสช.และนโยบายรัฐบาล หลักพระราชบัญญัติแผนยุทธศาสตร์ชาติ 20 ปี และ Thailand 4.0	(10)	
3.4 วิสัยทัศน์	วิสัยทัศน์ ซึ่งมีลักษณะแสดงสถานภาพที่องค์กรปกครองส่วนท้องถิ่นต้องการจะเป็นหรือบรรลุถึงอนาคตอย่างชัดเจน สอดคล้องกับโอกาสและศักยภาพที่เป็นลักษณะเฉพาะขององค์กรปกครองส่วนท้องถิ่นและสัมพันธ์กับโครงการพัฒนา	(5)	
3.5 กลยุทธ์	แสดงให้เห็นช่องทาง วิธีการ ภารกิจหรือสิ่งที่ต้องทำตามอำนาจหน้าที่ขององค์กรปกครองส่วนท้องถิ่นที่จะนำไปสู่การบรรลุวิสัยทัศน์ หรือแสดงให้เห็นถึงความชัดเจนในสิ่งที่จะดำเนินการให้บรรลุวิสัยทัศน์นั้น	(5)	
3.6 เป้าประสงค์ของแต่ละประเด็นกลยุทธ์	เป้าประสงค์ของแต่ละประเด็นกลยุทธ์ที่มีความสอดคล้องและสนับสนุนต่อกลยุทธ์ที่จะเกิดขึ้น มุ่งหมายสิ่งหนึ่งสิ่งใดที่ชัดเจน	(5)	
3.7 จุดยืนทางยุทธศาสตร์ (Positioning)	ความมุ่งมั่นอันแน่วแน่ในการวางแผนพัฒนาท้องถิ่น เพื่อให้บรรลุวิสัยทัศน์ขององค์กรปกครองส่วนท้องถิ่น ซึ่งเกิดจากศักยภาพของพื้นที่จริง ที่จะนำไปสู่ผลสำเร็จทางยุทธศาสตร์	(5)	
3.8 แผนงาน	แผนงานหรือจุดมุ่งหมายเพื่อการพัฒนาในอนาคต กำหนดจุดมุ่งหมายในเรื่องใดเรื่องหนึ่งหรือแผนงานที่เกิดจากเป้าประสงค์ ตัวชี้วัด ค่าเป้าหมายกลยุทธ์ จุดยืนทางยุทธศาสตร์ขององค์กรปกครองส่วนท้องถิ่นที่มีความชัดเจน นำไปสู่การทำโครงการพัฒนาท้องถิ่นในแผนพัฒนาท้องถิ่น โดยระบุแผนงานและความเชื่อมโยงดังกล่าว	(5)	
3.9 ความเชื่อมโยงของยุทธศาสตร์ในภาพรวม	ความเชื่อมโยงองค์รวมที่นำไปสู่การพัฒนาท้องถิ่นที่เกิดผลผลิต/โครงการจากแผนยุทธศาสตร์ชาติ 20 ปี แผนพัฒนาเศรษฐกิจและสังคมแห่งชาติฉบับที่ 12 Thailand 4.0 แผนพัฒนาภาค/แผนพัฒนาภูมิภาค/แผนพัฒนาจังหวัด/แผนพัฒนาจังหวัดยุทธศาสตร์การพัฒนาขององค์กรปกครอง	(5)	

ส่วนท้องถิ่นในเขตจังหวัด และยุทธศาสตร์ขององค์กรปกครองส่วนท้องถิ่น		
รวมคะแนน	100	

4.2 การติดตามและประเมินผลโครงการขององค์กรปกครองส่วนท้องถิ่น

ในการจัดทำข้อมูลแผนพัฒนาแหล่งน้ำ (พ.ศ.2563-2567) ขององค์กรปกครองส่วนท้องถิ่น จะต้องมีการติดตามและประเมินผลโครงการขององค์กรปกครองส่วนท้องถิ่นเพื่อความสอดคล้องแผนพัฒนาท้องถิ่นตามระเบียบกระทรวงมหาดไทยว่าด้วยการจัดทำแผนขององค์กรปกครองส่วนท้องถิ่น พ.ศ.2548 และที่แก้ไขเพิ่มเติมถึง (ฉบับที่ 3) พ.ศ.2561 โดยคณะกรรมการติดตามและประเมินผลแผนพัฒนาท้องถิ่น จะต้องดำเนินการให้คะแนนตามเกณฑ์ที่กำหนดไว้ ซึ่งเป็นส่วนหนึ่งของการติดตามและประเมินผลแผนพัฒนาโดยดำเนินการให้แล้วเสร็จภายในหกสิบวัน นับแต่วันที่ประกาศใช้งบประมาณรายจ่าย รายละเอียดแนวทางการพิจารณาตามหนังสือกระทรวงมหาดไทย หนังสือกรมการส่งเสริมการปกครองส่วนท้องถิ่น ด่วนที่สุด ที่ มท 0810.8/ว 1495 ลงวันที่ 5 เมษายน 2562, หนังสือกรมการส่งเสริมการปกครองส่วนท้องถิ่น ด่วนที่สุด ที่ มท 0810.8/ว 1653 ลงวันที่ 23 เมษายน 2562, หนังสือกรมการส่งเสริมการปกครองส่วนท้องถิ่น ด่วนที่สุด ที่ มท 0810.8/ว 2023 ลงวันที่ 24 พฤษภาคม 2562, หนังสือกรมการส่งเสริมการปกครองส่วนท้องถิ่น ด่วนที่สุด ที่ มท 0810.8/ว 2219 ลงวันที่ 7 มิถุนายน 2562 เรื่องการจัดทำข้อมูลแหล่งน้ำขององค์กรปกครองส่วนท้องถิ่น และแผนพัฒนาแหล่งน้ำ 5 ปี (พ.ศ. 2563-2567) ขององค์กรปกครองส่วนท้องถิ่น ดังนี้

**แนวทางการพิจารณาการติดตามและประเมินผลโครงการ
เพื่อความสอดคล้องแผนพัฒนาแหล่งน้ำ (พ.ศ. 2563-2567) ขององค์กรปกครองส่วนท้องถิ่น**

ประเด็นการพิจารณา	คะแนน
1.การสรุปสถานการณ์การพิจารณา	10
2.การประเมินผลการนำแผนพัฒนาท้องถิ่นไปปฏิบัติในเชิงปริมาณ	10
3.การประเมินผลการนำแผนพัฒนาท้องถิ่นไปปฏิบัติในเชิงคุณภาพ	10
4.แผนงานและยุทธศาสตร์การพิจารณา	10
5.โครงการพัฒนา ประกอบด้วย	60
5.1 ความชัดเจนของชื่อโครงการ	(5)
5.2 กำหนดวัตถุประสงค์สอดคล้องกับโครงการ	(5)
5.3 เป้าหมาย (ผลผลิตของโครงการ) มีความชัดเจนนำไปสู่การตั้งงบประมาณได้ถูกต้อง	(5)
5.4 โครงการมีความสอดคล้องกับแผนยุทธศาสตร์ชาติ 20 ปี	(5)
5.5 เป้าหมาย (ผลผลิตของโครงการ) มีความสอดคล้องกับแผนพัฒนาเศรษฐกิจและสังคมแห่งชาติ	(5)
5.6 โครงการมีความสอดคล้องกับ Thailand 4.0	(5)
5.7 โครงการมีความสอดคล้องกับยุทธศาสตร์จังหวัด	(5)
5.8 โครงการแก้ไขปัญหาความยากจนหรือการเสริมสร้างให้ประเทศชาติมั่นคง มั่งคั่ง ยั่งยืน ภายใต้หลักปรัชญา	(5)
5.9 งบประมาณ มีความสอดคล้องกับเป้าหมาย (ผลผลิตของโครงการ)	(5)
5.10 มีการประมาณการราคาถูกต้องตามหลักวิธีการงบประมาณ	(5)
5.11 มีการกำหนดตัวชี้วัด (KPI) และสอดคล้องกับวัตถุประสงค์และผลที่คาดว่าจะได้รับ	(5)
5.12 ผลที่คาดว่าจะได้รับ สอดคล้องกับวัตถุประสงค์	(5)
รวมคะแนน	100

แนวทางเบื้องต้นในการให้คะแนนแนวทางการพิจารณาการติดตามและประเมินผลโครงการ
เพื่อความสอดคล้องแผนพัฒนาแหล่งน้ำ (พ.ศ. 2563-2567) ขององค์กรปกครองส่วนท้องถิ่น

ประเด็นการพิจารณา	รายละเอียดหลักเกณฑ์	คะแนนเต็ม	คะแนนที่ได้
1.การสรุปสถานการณ์การพัฒนา	เป็นการวิเคราะห์รอบการจัดทำยุทธศาสตร์ขององค์กรปกครองส่วนท้องถิ่น (ใช้การวิเคราะห์ SWOT Analysis/Demand (Demand Analysis)/Global Demand และ Trend ปัจจุบันและสถานการณ์การเปลี่ยนแปลงที่มีผลต่อการพัฒนา อย่างน้อยต้องประกอบด้วยวิเคราะห์ศักยภาพด้านเศรษฐกิจ, ด้านสังคม, ด้านทรัพยากรธรรมชาติและสิ่งแวดล้อม)	10	
2.การประเมินผลการนำแผนพัฒนาแหล่งน้ำไปปฏิบัติในเชิงปริมาณ	1.การควบคุมที่มีตัวเลขต่างๆ เพื่อนำมาใช้วัดผลในเชิงปริมาณ เช่น การวัดจำนวนโครงการ กิจกรรม งานต่างๆ ก็คือผลผลิตนั่นเองว่า เป็นไปตามที่ตั้งเป้าหมายเอาไว้หรือไม่จำนวนที่ดำเนินการจริงตามที่กำหนดไว้เท่าไร จำนวนที่ไม่สามารถดำเนินการได้มีจำนวนเท่าไร สามารถอธิบายได้ตามหลักประสิทธิภาพ (Efficiency) ของการพัฒนาท้องถิ่นตามอำนาจหน้าที่ที่ได้กำหนดไว้ 2.วิเคราะห์ผลกระทบ/สิ่งที่กระทบ (Impact) โครงการที่ดำเนินการในเชิงปริมาณ (Qualitative)	10	
3.การประเมินผลการนำแผนพัฒนาแหล่งน้ำไปปฏิบัติในคุณภาพ	1.การประเมินประสิทธิผลของแผนพัฒนาในเชิงคุณภาพคือการนำเอาเทคนิคมาใช้เพื่อวัดค่าภารกิจ โครงการ กิจกรรม งานต่างๆ ที่ดำเนินการในพื้นที่นั้นๆ ตรงต่อความต้องการของประชาชนหรือไม่ และเป็นไปตามอำนาจหน้าที่หรือไม่ ประชาชนพึงพอใจหรือไม่ สิ่งของ วัสดุ ครุภัณฑ์ การดำเนินการต่างๆ มีสภาพหรือลักษณะถูกต้อง คงทน ถาวร สามารถใช้การได้ตามวัตถุประสงค์หรือไม่ ซึ่งเป็นไปตามหลักประสิทธิผล (Effectiveness) ผลการปฏิบัติราชการตามที่บรรลุวัตถุประสงค์ และเป้าหมายของแผนปฏิบัติราชการตามที่ได้รับงบประมาณมาดำเนินการ รวมถึงสามารถเทียบเคียงกับส่วนราชการหรือหน่วยงาน 2.วิเคราะห์ผลกระทบ/สิ่งที่กระทบ (Impact) โครงการที่ดำเนินการในเชิงปริมาณ (Qualitative)	10	
4.แผนงานและยุทธศาสตร์การพัฒนา	1.วิเคราะห์แผนงาน งาน ที่เกิดจากด้านต่างๆ มีความสอดคล้องกับยุทธศาสตร์ขององค์กรปกครองส่วนท้องถิ่นในมิติต่างๆ จนนำไปสู่การจัดทำโครงการพัฒนาท้องถิ่นโดยใช้ SWOT Analysis/Demand (Demand Analysis)/Global Demand/Trend หรือหลักการบูรณาการ (Integration) กับองค์กรปกครองส่วนท้องถิ่นที่มีพื้นที่ติดต่อกัน 2.วิเคราะห์แผนงาน งาน ที่เกิดจากด้านต่างๆ ที่สอดคล้องกับการแก้ไขปัญหาความยากจน หลักปรัชญา	10	
5.โครงการพัฒนา	ควรประกอบด้วยข้อมูลดังนี้	60	

5.1 ความชัดเจนของชื่อโครงการ	เป็นโครงการที่มีวัตถุประสงค์สนองต่อแผนยุทธศาสตร์การพัฒนาขององค์กรปกครองส่วนท้องถิ่นและดำเนินการเพื่อให้การพัฒนาบรรลุตามวิสัยทัศน์ขององค์กรปกครองส่วนท้องถิ่นที่กำหนดไว้ ชื่อโครงการมีความชัดเจน มุ่งไปเรื่องใดเรื่องหนึ่ง อ่านแล้วเข้าใจได้ว่าจะพัฒนาอะไรในอนาคต	(5)	
5.2 กำหนดวัตถุประสงค์สอดคล้องกับโครงการ	มีวัตถุประสงค์ชัดเจน (clearobjective) โครงการต้องกำหนดวัตถุประสงค์สอดคล้องกับความเป็นมาของโครงการ สอดคล้องกับหลักการและเหตุผล วิธีการดำเนินงานต้องสอดคล้องกับวัตถุประสงค์มีความเป็นไปได้อย่างชัดเจน มีลักษณะเฉพาะเจาะจง	(5)	
5.3 เป้าหมาย (ผลผลิตของโครงการ) มีความชัดเจนนำไปสู่การตั้งงบประมาณได้ถูกต้อง	สภาพที่อยากให้เกิดขึ้นในอนาคตเป็นทิศทางที่ต้องไปให้ถึงเป้าหมายให้ชัดเจน สามารถระบุจำนวนเท่าไร กลุ่มเป้าหมายคืออะไร มีผลผลิตอย่างไร กลุ่มเป้าหมาย พื้นที่ดำเนินงาน และระยะเวลาดำเนินงานอธิบายให้ชัดเจนว่าโครงการนี้จะทำที่ไหนเริ่มต้นในช่วงเวลาใดและจบลงเมื่อไร ใครคือกลุ่มเป้าหมายของโครงการ หากกลุ่มเป้าหมายมีหลายกลุ่ม ให้บอกชัดเจนไปว่าใครคือกลุ่มเป้าหมายหลัก ใครคือกลุ่มเป้าหมายรอง	(5)	
5.4 โครงการมีความสอดคล้องกับแผนยุทธศาสตร์ 20 ปี	โครงการสอดคล้องกับ (5) การสร้างการเติบโตบนคุณภาพชีวิตที่เป็นมิตรต่อสิ่งแวดล้อม	(5)	
5.5 เป้าหมาย (ผลผลิตของโครงการ) มีความสอดคล้องกับแผนพัฒนาเศรษฐกิจและสังคมแห่งชาติ	โครงการมีความสอดคล้องกับแผนพัฒนาเศรษฐกิจและสังคมแห่งชาติ ฉบับที่ 12 โดย (1) ยึดหลักปรัชญาของเศรษฐกิจพอเพียง (2) ยึดคนเป็นศูนย์กลางการพัฒนา (3) ยึดวิสัยทัศน์ภายใต้ยุทธศาสตร์ชาติ 20 ปี (4) ยึดเป้าหมายอนาคตประเทศไทย 2579 (5) ยึดหลักการนำไปสู่การปฏิบัติให้เกิดผลสัมฤทธิ์อย่างจริงจังใน 5 ปีที่ต่อยอดไปสู่ผลสัมฤทธิ์ที่เป็นเป้าหมายระยะยาว ภายใต้แนวทางการพัฒนา (5) การสร้างความเจริญเติบโตทางเศรษฐกิจและสังคมอย่างเป็นมิตรกับสิ่งแวดล้อม	(5)	
5.6 โครงการมีความสอดคล้องกับ Thailand 4.0	โครงการมีลักษณะหรือสอดคล้องกับการปรับเปลี่ยนโครงสร้างเศรษฐกิจไปสู่ Value-Based Economy หรือเศรษฐกิจที่ขับเคลื่อนด้วยนวัตกรรมทำน้อย ได้มากเช่น (1) เปลี่ยนจากการผลิตสินค้าโภคภัณฑ์ไปสู่สินค้าเชิงนวัตกรรม (2) เปลี่ยนจากการขับเคลื่อนประเทศด้วยภาคอุตสาหกรรม ไปสู่การขับเคลื่อนด้วยเทคโนโลยีความคิดสร้างสรรค์ และนวัตกรรม (3) เปลี่ยนจากการเน้นภาคการผลิตสินค้า ไปสู่การเน้นภาคบริการมากขึ้น รวมถึงโครงการที่เติมเต็มด้วยวิชาการ ความคิดสร้างสรรค์ นวัตกรรม วิทยาศาสตร์เทคโนโลยี และการวิจัยและพัฒนา แล้วต่อยอดความได้เปรียบเชิงเปรียบเทียบ เช่น ด้านเกษตร เทคโนโลยีชีวภาพ สาธารณสุข วัฒนธรรม ฯลฯ	(5)	

5.7 โครงการ สอดคล้องกับ ยุทธศาสตร์จังหวัด	โครงการพัฒนาท้องถิ่นมีความสอดคล้องกับห้วงระยะเวลาของ แผนพัฒนาจังหวัดที่ได้กำหนดขึ้น เพื่อขับเคลื่อนการพัฒนาท้องถิ่น เสมือนหนึ่งการขับเคลื่อนพัฒนาจังหวัด ซึ่งไม่สามารถแยกส่วนใด ส่วนหนึ่งออกจากกันได้ นอกจากนี้โครงการการพัฒนาท้องถิ่นต้อง เป็นโครงการเชื่อมต่อหรือเดินทางได้ด้วยกับยุทธศาสตร์จังหวัดที่ ได้กำหนดขึ้นที่เป็นปัจจุบัน	(5)	
5.8 โครงการแก้ไข ปัญหาความยากจน หรือการเสริมสร้าง ให้ประเทศชาติ มั่นคง มั่งคั่ง ยั่งยืน ภายใต้หลักประชา ธิปไตย	เป็นโครงการที่ดำเนินการภายใต้พื้นฐานความพอเพียงที่ประชาชน ดำเนินการเองหรือร่วมดำเนินการ เป็นโครงการต่อยอดและขยายได้ เป็นโครงการที่ประชาชนต้องการเพื่อให้เกิดความยั่งยืน ซึ่งมีลักษณะ ที่จะให้ท้องถิ่นมีความมั่นคง มั่งคั่ง ยั่งยืน เป็นท้องถิ่นที่พัฒนาแล้ว ด้วยการพัฒนามาตามปรัชญาของเศรษฐกิจพอเพียง	(5)	
5.9 งบประมาณ มี ความสอดคล้องกับ เป้าหมาย (ผลผลิต ของโครงการ)	งบประมาณโครงการพัฒนาจะต้องคำนึงถึงหลักสำคัญ 5 ประการใน การจัดทำโครงการได้แก่ (1) ความประหยัด (Economy) (2) ความ มีประสิทธิภาพ (Efficiency) (3) ความมีประสิทธิภาพ (Effectiveness) (4) ความเสมอภาคในการพัฒนาท้องถิ่น นำไปสู่ ความยุติธรรม (Equity) (5) ความโปร่งใส (Transparency)	(5)	
5.10 มีการ ประเมินการราคา ถูกต้องตามหลัก วิธีการงบประมาณ	การประมาณการราคาเพื่อการพัฒนาต้องให้สอดคล้องกับโครงการ ถูกต้องตามหลักวิชาการทางช่อง หลักของราคากลาง ราคากลาง ท้องถิ่น มีความโปร่งใสในการกำหนดราคาและตรวจสอบได้ในเชิง ประจักษ์	(5)	
5.11 มีการกำหนด ตัวชี้วัด (KPI) และ สอดคล้องกับ วัตถุประสงค์และ ผลที่คาดว่าจะได้รับ	มีการกำหนดดัชนีชี้วัดผลงาน (Key Performance Indicator : KPI) ที่สามารถวัดได้ (measurable) ใช้บอกประสิทธิผล (effectiveness) ใช้บอกประสิทธิภาพ (efficiency) ได้ เช่น การ กำหนดความพึงพอใจ การกำหนดร้อยละ การกำหนดอันเกิดจากผล ของวัตถุประสงค์ที่เกิดขึ้นสิ่งที่ได้รับ (การคาดการณ์ คาดว่าจะได้รับ)	(5)	
5.12 ผลที่คาดว่าจะ ได้รับ สอดคล้อง กับวัตถุประสงค์	ผลที่ได้รับเป็นสิ่งที่เกิดขึ้นได้จริงจากการดำเนินการตามโครงการ พัฒนา ซึ่งสอดคล้องกับวัตถุประสงค์ที่ตั้งไว้ การได้ผลหรือผลที่ เกิดขึ้นจะต้องเท่ากับวัตถุประสงค์หรือมากกว่าวัตถุประสงค์ซึ่งการ เขียนวัตถุประสงค์ควรคำนึงถึง (1) ความเป็นไปได้และมีความ เฉพาะเจาะจง ในการดำเนินงานตามโครงการ (2) และวัด ประเมินผลระดับของความสำเร็จได้ (3) ระบุสิ่งที่ต้องการดำเนินงาน อย่างชัดเจนและเฉพาะเจาะจงมากที่สุด และสามารถปฏิบัติได้ (4) เป็นเหตุเป็นผลสอดคล้องกับความเป็นจริง (5) ส่งผลต่อการบ่งบอก เวลาได้	(5)	
รวมคะแนน		100	

4.3 สรุปผลการพัฒนาท้องถิ่นในภาพรวม

4.3.1 การวัดผลในเชิงปริมาณและเชิงคุณภาพ

(1) การวัดผลในเชิงปริมาณ

ในการจัดทำแผนพัฒนาแหล่งน้ำ 5 ปี (พ.ศ.2563-2567) ขององค์กรปกครองส่วนท้องถิ่น ก็เพื่อใช้เป็นเครื่องมือในการพัฒนา เป็นแนวทางในการบริหารพัฒนาท้องถิ่นให้บรรลุตามวัตถุประสงค์และเป้าหมายเกิดประสิทธิภาพและประสิทธิผลสูงสุดในการแก้ไขปัญหาให้กับประชาชน ก่อให้เกิดประโยชน์และสามารถตอบสนองความต้องการพัฒนาของประชาชน โดยพิจารณาบรรจุโครงการในงบประมาณรายจ่ายประจำปีงบประมาณรายจ่ายเพิ่มเติม และงบประมาณจากเงินสะสม โดยจะต้องมีการติดตามและประเมินผลแผนพัฒนาตามระเบียบกระทรวงมหาดไทยว่าด้วยการจัดทำแผนพัฒนาขององค์กรปกครองส่วนท้องถิ่น พ.ศ.2548 และที่แก้ไขเพิ่มเติมถึง (ฉบับที่ 3) พ.ศ.2561 โดยคณะกรรมการติดตามและประเมินแผนพัฒนาเป็นผู้ดำเนิน การติดตามและประเมินผลแผนพัฒนา ดำเนินการติดตามและประเมินผลแผนพัฒนา รายงานผลและเสนอความเห็นซึ่งได้จากการติดตามและประเมินผลแผนพัฒนาต่อผู้บริหารท้องถิ่น เพื่อให้ผู้บริหารท้องถิ่นเสนอต่อสภาท้องถิ่น และคณะกรรมการพัฒนาท้องถิ่น พร้อมทั้งประกาศผลติดตามและประเมินผลแผนพัฒนาให้ประชาชนในท้องถิ่นทราบในที่เปิดเผยภายในสัปดาห์วันนับแต่วันรายงานผลและเสนอความเห็นดังกล่าวและต้องปิดประกาศไว้เป็นระยะเวลาไม่น้อยกว่าสามสัปดาห์โดยอย่างน้อยปีละหนึ่งครั้งภายในเดือนธันวาคมของทุกปี โดยสามารถใช้เครื่องมือที่ใช้ในการติดตามประเมินผลในเชิงปริมาณ มีดังนี้

- แบบการกำกับกับการจัดทำแผนยุทธศาสตร์ขององค์กรปกครองส่วนท้องถิ่น
- แบบติดตามผลการดำเนินงานขององค์กรปกครองส่วนท้องถิ่น
- แบบประเมินคุณภาพของแผนพัฒนา
- การติดตามและประเมินผลด้วยระบบ (Local Sufficiency Economy Plan : LSEP)

(2) การวัดผลในเชิงคุณภาพ

การวัดผลเชิงคุณภาพ เทศบาลใช้การสำรวจความพึงพอใจในการวัดผลเชิงคุณภาพโดยภาพรวม โดยได้มีการประเมินความพึงพอใจ ซึ่งการประเมินความพึงพอใจทำให้ทราบถึงผลเชิงคุณภาพในการดำเนินงานของเทศบาลในภาพรวม โดยเครื่องมือที่ใช้ในการประเมินความพึงพอใจ มีดังนี้

- แบบประเมินความพึงพอใจต่อผลการดำเนินงานของเทศบาล (แต่ละโครงการ โดยเจ้าของโครงการเป็นผู้ประเมิน)
- แบบประเมินความพึงพอใจของประชาชนที่มีต่อการให้บริการ

4.4 ข้อเสนอแนะในการจัดทำแผนพัฒนาแหล่งน้ำ 5 ปี (พ.ศ. 2563-2567) ในอนาคต

4.4.1 ผลกระทบนำไปสู่อนาคต

1. เกิดการพัฒนาที่ล่าช้า เพราะการดำเนินการงานต่าง ๆ ขององค์กรปกครองส่วนท้องถิ่นต้องผ่านกระบวนการหลายขั้นตอน สลับซับซ้อน
2. ประชาชนอาจเกิดความเบื่อหน่ายกับกระบวนการจัดทำแผนที่มีความยุ่งยากมากขึ้น

4.4.2 ข้อสังเกต ข้อเสนอแนะผลจากการพัฒนา

1. การจัดทำแผนพัฒนาแหล่งน้ำของท้องถิ่นควรพิจารณาใช้แผนยุทธศาสตร์การพัฒนามาเป็นกรอบในการจัดทำแผนพัฒนาแหล่งน้ำและให้มีความสอดคล้องกัน

2. ควรเร่งรัดให้มีการดำเนินโครงการ/กิจกรรม ที่ตั้งในเทศบัญญัติงบประมาณรายจ่ายให้สามารถดำเนินการได้ในปีงบประมาณนั้น



ประกาศเทศบาลตำบลแม่ตืน

เรื่อง แผนพัฒนาแหล่งน้ำ 5 ปี (พ.ศ. 2563-2567) ขององค์กรปกครองส่วนท้องถิ่น

ตามที่กรมส่งเสริมการปกครองส่วนท้องถิ่น ขอให้จังหวัดแจ้งให้องค์กรปกครองส่วนท้องถิ่นจัดทำรายละเอียดโครงการตามแผนพัฒนาแหล่งน้ำ 5 ปี (พ.ศ.2563-2567) ขององค์กรปกครองส่วนท้องถิ่นโดยใช้ฐานข้อมูลแหล่งน้ำขององค์กรปกครองส่วนท้องถิ่นที่เคยสำรวจและจัดทำข้อมูล ทั้งนี้ กรมส่งเสริมการปกครองส่วนท้องถิ่นได้ดำเนินการปรับปรุงและพัฒนาระบบสารสนเทศเพื่อจัดทำแผนพัฒนาเศรษฐกิจพอเพียงท้องถิ่น (ด้านการเกษตรและแหล่งน้ำ) (Local Sufficiency Economy Plan : LSEP) เพื่อให้องค์กรปกครองส่วนท้องถิ่นสามารถบันทึกรายละเอียดโครงการในการจัดทำค่าของงบประมาณด้านแหล่งน้ำที่เปลี่ยนแปลงไปอย่างต่อเนื่องและเป็นปัจจุบัน และตามหนังสือกรมส่งเสริมการปกครองส่วนท้องถิ่น ด่วนที่สุด ที่ มท 0810.8/ว 1495 ลงวันที่ 5 เมษายน 2562, หนังสือกรมส่งเสริมการปกครองส่วนท้องถิ่น ด่วนที่สุด ที่ มท 0810.8/ว 1653 ลงวันที่ 23 เมษายน 2562, หนังสือกรมส่งเสริมการปกครองส่วนท้องถิ่น ด่วนที่สุด ที่ มท 0810.8/ว 2023 ลงวันที่ 24 พฤษภาคม 2562, หนังสือกรมส่งเสริมการปกครองส่วนท้องถิ่น ด่วนที่สุด ที่ มท 0810.8/ว 2219 ลงวันที่ 7 มิถุนายน 2562 เรื่อง การจัดทำข้อมูลแหล่งน้ำขององค์กรปกครองส่วนท้องถิ่น และแผนพัฒนาแหล่งน้ำ 5 ปี (พ.ศ. 2563-2567) ขององค์กรปกครองส่วนท้องถิ่น นั้น

เพื่อให้เป็นไปตามที่หนังสือกรมส่งเสริมการปกครองส่วนท้องถิ่น ด่วนที่สุด ที่ มท 0810.8/ว 1495 ลงวันที่ 5 เมษายน 2562, หนังสือกรมส่งเสริมการปกครองส่วนท้องถิ่น ด่วนที่สุด ที่ มท 0810.8/ว 1653 ลงวันที่ 23 เมษายน 2562, หนังสือกรมส่งเสริมการปกครองส่วนท้องถิ่น ด่วนที่สุด ที่ มท 0810.8/ว 2023 ลงวันที่ 24 พฤษภาคม 2562, หนังสือกรมส่งเสริมการปกครองส่วนท้องถิ่น ด่วนที่สุด ที่ มท 0810.8/ว 2219 ลงวันที่ 7 มิถุนายน 2562 เรื่อง การจัดทำข้อมูลแหล่งน้ำขององค์กรปกครองส่วนท้องถิ่น และแผนพัฒนาแหล่งน้ำ 5 ปี (พ.ศ.2563-2567) ขององค์กรปกครองส่วนท้องถิ่น เทศบาลตำบลแม่ตืนจึงขออนุมัติและประกาศใช้แผนพัฒนาแหล่งน้ำ 5 ปี (พ.ศ. 2563-2567) เทศบาลตำบลแม่ตืน (รายละเอียดปรากฏในเอกสารแนบท้ายประกาศฉบับนี้)

จึงประกาศให้ทราบโดยทั่วกัน

ประกาศ ณ วันที่ 1 สิงหาคม พ.ศ.2562

(ลงชื่อ)

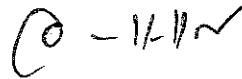
(นายอรรถพงษ์ แซ่แต้)

นายกเทศมนตรีตำบลแม่ตืน

“ยึดมั่นธรรมาภิบาล บริการเพื่อประชาชน”